FUNDADOR
J. E. de Macedo Soares

Diario Carioca

DIRETOR
Danton Jobim

ANO XXXV — N.º 10.569 RIO DE JANEIRO, QUINTA-FEIRA, 30 DE AGOSTO DE 1962 PREÇO: Cr$ 10,00

BIBLIOTECA NACIONAL

Entre dois fogos

O PRESIDENTE Kennedy pediu ao ex-presidente Juscelino Kubitschek que aceitasse participar de um grupo de dirigentes latino-americanos, encarregado de dar uma orientação política à Aliança Para o Progresso.

Mostrou assim o chefe de Estado norte-americano que sabe avaliar com justeza as dificuldades opostas à implementação de uma grande política, à qual se acha comprometida pela incapacidade dos governos em alcançar seus verdadeiros objetivos, difundi-los e convertê-los em aspirações nacionais.

A CONDUTA internacional do Brasil, no govêrno do sr. João Goulart, não propiciou nenhum avanço no sentido de nossa participação efetiva no grande plano contra a miséria e subdesenvolvimento. Terá faltado ao presidente da República a sensibilidade necessária para a correta apreciação do que representava para nós êsse plano? Terá mergulhado o sr. João Goulart de tal modo nas miudezas da política local, que perdeu a visão dos interêsses permanentes do país?

ENTRETANTO, uma outra ordem de perguntas se impõe: Que poderia fazer o sr. Goulart, sob o regime de Gabinete, para conter as demasias do professor San Tiago? Era-lhe lícito chamar à ordem o chanceler que não era "seu", como no sistema presidencial, mas da confiança da Câmara?

Se o presidente se esforçou ou não para evitar o tufão demagógico que entrou pelas janelas do paço da Rua Larga, eis o que não podemos assegurar. Mas o fato é que ninguém lhe poderá exigir contas daquilo que o Presidente, legal e legitimamente, na sistemática do regime, jamais poderia fazer: dirigir por sua própria conta e risco o Ministério do Exterior, assumindo as graves responsabilidades inerentes à gestão diplomática.

DURANTE a viagem do sr. Goulart aos Estados Unidos, as conversações com Kennedy e seus auxiliares giraram principalmente sôbre a necessidade de se dinamizar, no Brasil, o esfôrço pela implementação da Aliança na parte que nos competia. Mas o Itamarati cruzou os braços e nada se fêz para êsse fim.

Felizmente, agora, parece que as coisas estão mudando. Começa o Itamarati a pensar sèriamente no problema cuja solução é a de muitos problemas brasileiros. Quando menos, a única solução válida que se tem à vista.

VERDADE, entretanto, é que os censores da Aliança não a conhecem. Pensam que seus dólares são dinheiro do diabo, dado pelo Congresso ianque para envenenar-nos a alma e corromper-nos.

De certo, muitos dólares vieram dos bolsos dos ianques e de outras partes, para fins contrários ao interêsse nacional. Mas os da Aliança chegam para libertar-nos da pior forma de opressão e de cativeiro, que é o envilecimento pela miséria endêmica e irremediável.

QUEM escreve êste artigo participou de um grupo de especialistas da OEA que teve em suas mãos abundante documentário sôbre os obstáculos que a Aliança tem encontrado no continente. A oposição não vem dos povos. Vem dos comunistas, de um lado, e, de outro, dos setores mais atrasados e reacionários do capitalismo latino-americano, que defendem seus privilégios ameaçados pelas reformas econômico-sociais que a Aliança prevê e se propõe financiar.

E será de admirar que se aliem os comunistas aos mais ferozes anticomunistas neste combate de retaguarda contra as reformas da Aliança? Se esta cumprir a sua missão, os primeiros perderão a "chance" de cubanizar a América, enquanto os segundos perderão as posições que desfrutam, conseguidas através da exploração mais abjeta.

Entre os dois fogos, marcha o presidente Kennedy, de idéias mais arejadas que muitos dos nossos trabalhistas. E marcharão, sem dúvida, o presidente Goulart e o ex-presidente Kubitschek.

DANTON JOBIM

Janoti não vai sair: vai usar corrupção

Pelo menos a dois próceres pessedistas, os srs. Moacir Azevedo (deputado federal) e Dante Laginestra (suplente de deputado estadual), o sr. Carvalho Janoti, atual detentor "sub-judice" do Poder Executivo no Estado do Rio, afirmou que, de modo nenhum deixará o Ingá antes de 31 de janeiro de 63, qualquer que seja a decisão do Supremo Tribunal Federal, esperada para êsses dias, no sentido de mandar proceder eleições pela Assembléia Legislativa para nôvo governador.

Sem guardar segredos nem distâncias, o sr. Janoti acrescentou que dispõe de recursos de sobra para se conservar no govêrno, mesmo que o Supremo mantenha a decisão anterior, revigorando o art. 25 da Constituição de 47 — o que significa a sua substituição por um governador eleito pelo Poder Legislativo.

A CORRUPÇÃO

Entre os recursos dos quais bressai, segundo êle próprio, o de manter a Assembléia em permanente falta de "quorum", de modo a impedir a eleição de outro governador. Isso seria conseguido por meio da "aquisição" de alguns deputados que, somados ao grupo dos que seguem a sua orientação constituiria maioria, a qual se conservaria ausente da Assembléia ou se conduziria de forma a impedir número e a obstar os outros. Quanto à possibilidade de o presidente do Tribunal de Justiça do Estado do Rio assumir o govêrno até a eleição do governador, estaria totalmente afastada em virtude de influências partidas do Ingá. Assim, o desembargador Luís Pinaud, presidente do referido Tribunal, negar-se-ia a assumir o govêrno, mesmo que para tanto recebêsse instruções do Supremo.

Com tais fatos escandalosos acha-se preocupado o sr. Amaral Peixoto, responsável pela candidatura do sr. Paulo Fernandes no govêrno fluminense. Considera o presidente do PSD nacional, que a conduta do sr. Carvalho Janoti, que é pessedista, não só quanto à arrecadação dos dinheiros da jogatina (atualmente cêrca de 50 milhões mensais), mas, também, pela disposição de corromper deputados e até desembargadores, prejudicará de muito a candidatura que vem defendendo perante o povo fluminense. Estaria dispôsto, uma vez ultimada a decisão de Brasília, a tomar as necessárias providências para o imediato afastamento do sr. Janoti, dando assim uma demonstração ao eleitorado de que não pactua com tais processos.

Dia 7, advertência discreta ao Congresso

Jango, em vez de ameaça, fará um dramático apêlo à Câmara

Uma análise da presente situação brasileira, em todos os seus fenômenos, com apêlo ao Congresso para que conceda medidas reclamadas pela opinião pública, principalmente no que diz respeito ao plebiscito será o tema principal do discurso do presidente João Goulart no próximo dia 7 de setembro quando se comemora o "Dia da Pátria".

Ao contrário do que tem sido noticiado, o presidente João Goulart não vai ameaçar o Congresso ou quem quer que seja na referida oração que está sendo aguardada com vivo interêsse pelos meios políticos nacionais, tanto da situação como da oposição. Fontes palacianas, revelam ainda que o sr. João Goulart não usará meias palavras, devendo mostrar aos brasileiros, em linguagem crua, tôda a gravidade da situação nacional.

CRUZADA DE BROCHADO

O primeiro-ministro Brochado da Rocha, por sua vez, anuncia para ter início na próxima sexta-feira, uma excursão por todo o Brasil, começando pelo Amazonas, com caráter de cruzada, que visa alertar os deputados da necessidade e da importância do comparecimento maciço a 10 de setembro para início de nôvo "esfôrço concentrado".

O "premier" Brochado da Rocha mostra-se otimista com relação à sua peregrinação a todos os Estados da Federação, não escondendo, mesmo, a sua convicção no êxito da empreitada. (Transp/DC).

SEM QUORUM

A Câmara dos Deputados e o Senado Federal também hoje não lograram "quorum" regimental para que suas sessões ordinárias fôssem abertas. Compareceram à Câmara apenas 7 deputados e à Câmara Alta 9 senadores. As duas casas do Congresso continuam enviando telegramas a seus membros, convocando-os para comparecer a Brasília no próximo dia 10 de setembro, quando será iniciado nôvo "rush" legislativo.

O projeto que delega ao poder executivo podêres para criar lei instituindo o Fundo Federal Agropecuário e limitações desses podêres continua na ordem do dia do Senado, em virtude da falta de número regimental para votação de matérias.

Americanos no Brasil

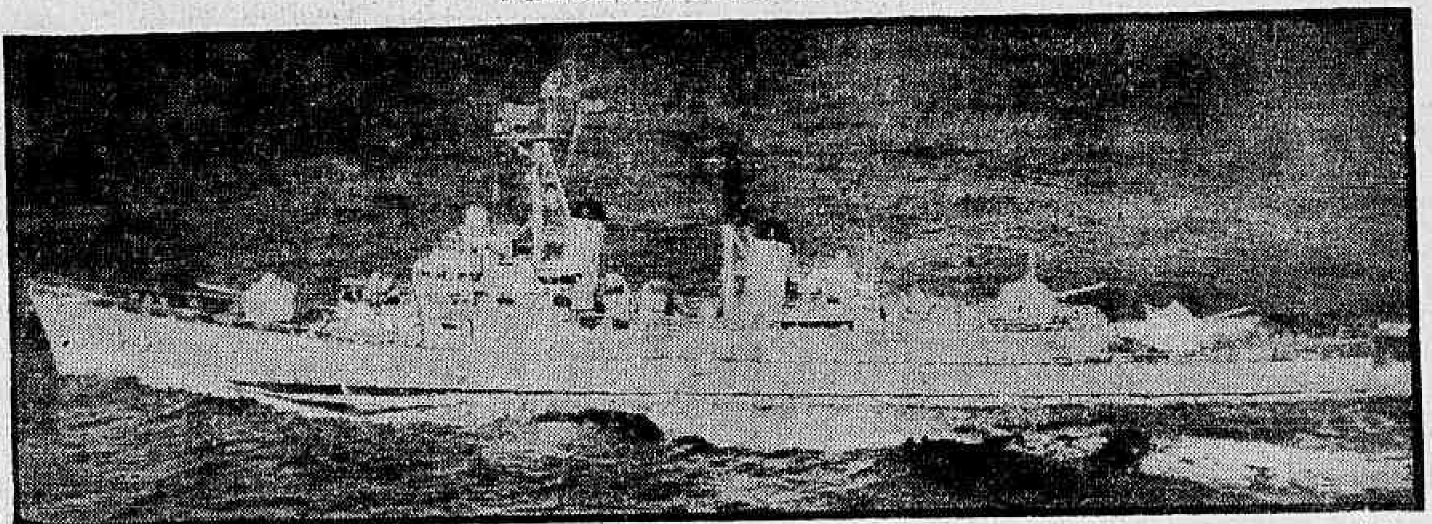

Chega hoje ao Brasil, aportando em Recife, a Fôrça Tarefa dos Estados Unidos que está participando, juntamente com belonaves do Brasil, Argentina e do Uruguai da "Operação Unitas III", que consiste na realização de exercícios anti-submarinos no Atlântico Sul. A Fôrça Tarefa dos E.U.A. permanecerá dois dias na capital pernambucana e rumará para o Rio, onde chegará na manhã do dia 6 de setembro. Capitaneada pelo contratorpedeiro "USS Mullinnix", (foto) a esquadra americana traz o contratorpedeiro "USS Lester", o submarino "USS Picuda" e dois aviões do tipo Neptuno P2V-7, integrantes do Décimo Oitavo Esquadrão de Bombardeiros de Patrulhamento. A tripulação dos navios americanos é de 35 oficiais e 400 marinheiros

Setecentos candidatos na GB: Mozart desiste da vice

O desembargador Homero Pinho, presidente do Tribunal Regional Eleitoral informou ontem, que cêrca de setecentos candidatos a cargos eletivos no pleito de 7 de outubro pelo Estado da Guanabara pediram registro dentro do prazo legal.

Embora o prazo de desistência de candidaturas só termine no próximo dia 17 de setembro, surgiram as duas primeiras renúncias: a do candidato a vice-governador Mozart Lago pelo PST, que disputará apenas uma das 21 vagas de deputado federal pelo mesmo partido e a de Kleber Antônio Fonseca que havia obtido registro pelo MTR.

DISPUTA DE SUPLENTES

Exigindo uma decisão do Tribunal Regional Eleitoral, o PSD deu entrada no pedido de adoção da candidatura do sr. Gilberto Marinho indicando como suplente o sr. Erasmo Martins Pedro, embora o PTN já tivesse indicado nome do sr. Hélio Damasceno. O PR também adotou o nome do sr. Marinho mas indicou o sr. Murilo Lavrador para a suplência.

RECORDE DO PST

Tendo inicialmente pleiteado o registro de 45 candidatos a deputado estadual e, no encerramento do prazo do mais 21, estabeleceu o Partido Social Trabalhista o recorde de inscrições alcançado o teto de 66, isto é, o número de vagas mais um têrço, como permite a nova lei.

REUNIÃO HOJE

Porque a maioria deixou o pedido de inscrição para última hora, o TRE só havia registrado 3 candidatos a vice-governador, 2 a senador, 2 a suplentes e senador e 63 a deputados estaduais, dos quais 34 do MTR e 29 do Partido Socialista Brasileiro. Para hoje, às 12,30 horas, será convocada mais uma reunião plenária do TRE, figurando em pauta de julgamento vários pedidos de registro.

Morte pela liberdade

Numa demonstração da "magnitude" do seu regime, a Polícia Comunista em Berlim continua assassinando os alemães que tentam fugir para a parte ocidental da cidade. A última vítima foi o operário Peter Fechter de 18 anos, metralhado pelas costas quando tentava escalar o muro construído pelos soviéticos. A morte de Fechter provocou uma série de manifestações populares que vieram agravar a crise na capital da Alemanha. Junto ao muro de cimento e ao arame farpado tombou o corpo da vítima que preferia a liberdade

Secretário esclarece o câmbio

A respeito da situação cambial, apontada por alguns interessados na intranqüilidade geral como sendo de pré-crise, o subsecretário da Fazenda prestou declarações à imprensa colocando nos devidos têrmos a onda especulativa que levou o dólar no mercado paralelo à casa dos 700 cruzeiros.

Disse em síntese o sr. Miguel Calmon:

1 — A Instrução 229 da SUMOC restabeleceu a normalidade, temporàriamente suspensa na iminência de uma crise política.

2 — A compra e venda de cambiais para operações mercantis vêm sendo atendidas pelo Banco do Brasil e estabelecimentos particulares.

3 — Não faltam divisas para atender as necessidades de importação.

4 — O govêrno dispõe de recursos necessários à satisfação dos seus compromissos.

5 — Só recorrem ao mercado negro aquêles a quem interessa esconder as razões das transferências de capital.

6 — Aumentará a vigilância para punir os que praticam irregularidades cambiais e fiscais.

7 — O govêrno nada tem a oferecer aos que visam à intranqüilidade através de operações inconfessáveis. (Leia na 5a. página a íntegra das declarações).

Jango vai e volta

O presidente João Goulart regressou, ontem, a Brasília, após alguns dias de permanência no Rio de Janeiro, com rápida incursão a São Borja no Rio Grande do Sul.

Informam de Brasília que o sr. João Goulart deverá estar no Rio, de volta, na sexta-feira, atendendo a necessidade de interêsse administrativo.

ARGENTINA:

Nova crise lembra volta de Frondizi

Enquanto surgia uma nova crise entre os militares argentinos, o sr. Oscar Alende atual dirigente máximo do radicalismo intransigente e ex-governador da Provincia de Buenos Aires afirmava: "Ou o presidente Arturo Frondizi é recolocado no govêrno ou deve haver eleições imediatamente".

(Conclui na 3ª página)

DC-8 permanece no fundo e não guarda outras vítimas

Tôdas as vítimas (14) do DC-8 da Panair, acidentado no Galeão, já estão identificadas e não há possibilidade de haver qualquer corpo no bôjo do avião, que continua submerso.

O coronel Del Tedesco, representante da FAB na Comissão de Inquérito, que apura o desastre, prestou a informação, acrescentando que a retirada do aparelho depende, exclusivamente, dos "salsichões" de nailon que foram encomendados em São Paulo.

As buscas para a arrecadação do resto do material de-

(Conclui na 3ª página)

Kennedy atento: Cuba tem que ser isolada

WASHINGTON, CIDADE DO MÉXICO — "Os Estados Unidos acompanharam atentamente o curso dos acontecimentos em Cuba e consideram que seria um êrro invadir êsse país" — declarou ontem o presidente John Kennedy em entrevista à imprensa, quando disse, textualmente: "não sou partidário de que Cuba seja invadida, por ora". Solicitado a esclarecer o

(Conclui na 3ª página)

Cuba seria incompatível com ALALC

A solicitação de Cuba para ingressar na Associação Latino-Americana de Livre Comércio (ALALC) criou dificuldades para os países que dela participam, mas deverá ser resolvido favoràvelmente.

O ministro Afonso Arinos, falando à imprensa a respeito, declarou considerar difícil uma conciliação entre a economia estatal de Cuba e a economia de livre-emprêsa das demais Repúblicas americanas.

Ao que conseguimos apurar, a posição do Brasil e do México é a seguinte: ambos consideram que Cuba tem o direito indiscutível de aderir ao Tratado de Montevidéu, ao

(Conclui na 3ª página)

Moses saúda Danton

Afirmando estar certo de que "suas brilhantes qualidades de jornalista redundarão em benefício para a nossa imprensa e o tradicional DIARIO CARIOCA", o sr. Herbert Moses, presidente da Associação Brasileira de Imprensa mandou, ontem, uma saudação ao jornalista Danton Jobim, diretor-

(Conclui na 3ª página)

"SÃO PAULO"
COMPANHIA NACIONAL DE SEGUROS DE VIDA
DIRETORES:
Dr. José Maria Whitaker
Dr. José Carlos de Macedo Soares
Dr. Firmino Antônio Whitaker
Sucursal do RIO DE JANEIRO — Av. Rio Branco, 173 — 10.º andar — Sede: Rua 15 de Novembro, 324 — SÃO PAULO

Exploração do Brasil em dois anos: átomo

O sr. Marcelo Damy, presidente da Comissão Nacional de Energia Nuclear, concedeu entrevista coletiva, ontem, à imprensa, ressaltando a importância da lei que estabelece o monopólio estatal dos minerais atômicos, sancionada esta semana pelo presidente João Goulart e aprovada unânimemente pela Câmara Federal, depois de debates que duraram mais de seis anos.

Afirmou o sr. Marcelo Damy que esta lei permitirá à CNEN promover uma exploração (em apenas dois anos), de nossas jazidas minerais, duas vêzes maior do que as executadas nos últimos 11 anos, quando sòmente um centésimo do solo brasileiro foi pesquisado. Citou ainda o sr. Damy a importância da lei do monopólio estatal dos minerais atômicos na utilização da energia nuclear, para fins industriais, principalmente no que diz respeito à substituição da energia elétrica nas zonas menos privilegiadas de transportes.

GERANDO ENERGIA

Para frisar esta sua declaração o sr. Marcelo Damy lembrou que apenas um quilograma de urânio equivale a três mil toneladas de carvão, utilizados por uma usina termelétrica, quantidade esta que dificilmente pode ser transportada à certas regiões do país.

O presidente da CNEN, prosseguindo, afirmou que a utilização da energia nuclear no Brasil trará um grande lucro para o seu desenvolvimento. Em primeiro lugar, por acarretar uma despesa muito menor do que o custo da energia, produzida por processos convencionais e em segundo lugar, por encontrar-se o Brasil em situação privilegiada devido a sua grande quantidade de jazidas de urânio e tório, só comparada com a da Índia.

IGUAL A 2.004

O sr. Marcelo Damy disse ainda que a lei sancionada é tão importante para os brasileiros como a 2.004, que instituiu a PETROBRAS. "Com ela sernos-á possível efetivar o aproveitamento útil de nossas reservas minerais, ingressando nesta nova era de riqueza e prosperidade, que o átomo facultou e oferece a todos os homens".

Um dos pontos mais importantes da lei é a conces-

(Conclui na 3ª página)

Monopólio atômico

O sr. Marcelo Damy, presidente da Comissão Nacional de Energia Nuclear, quando concedia entrevista à imprensa sôbre a importância da lei que estabelece o monopólio estatal dos minerais atômicos

Mais quinze mil soldados completam o cêrco militar na Berlim Ocidental

Rejeitado pelo Congo protesto de Portugal

LEOPOLDVILLE e LONDRES — O govêrno central do Congo rejeitou hoje o protesto de Portugal pela instalação de um acampamento de instrução de rebeldes angolanos no Congo.

O ministro das Relações Exteriores, Justin Bomboko, expediu uma declaração à imprensa na qual diz: "O soberano Congo não tem que dar a ninguém explicações relativas ao estabelecimento dêste acampamento". Acrescentou que o Congo "ajuda por todos os meios possíveis a um povo que tem inalienável direito à liberdade".

APOIO BRITANICO

Por outro lado, telegrama distribuído pelo "British News Service", e procedente de Londres, diz que o govêrno de sua majestade britânica dá integral apoio às propostas de reconciliação no Congo, apresentadas pelo secretário-geral interino das Nações Unidas, no seu relatório ao Conselho de Segurança, no dia 20 de agôsto.

RAZOÁVEL

Considera o govêrno de sua majestade que tais propostas constituem base razoável para um acôrdo, que deve ser aceitável a tôdas as facções, e que pode criar a estrutura federal apropriada às necessidades do Congo.

SATISFAÇÃO

O govêrno britânico recebeu também com muita satisfação a recente declaração do primeiro-ministro Adoula sôbre a sua intenção de preparar, com a ajuda das Nações Unidas, um projeto de Constituição Federal para apresentação ao Parlamento.

PERSPECTIVA

Essa Constituição, que leva em conta os pontos de vista manifestados pelas províncias, oferece a perspectiva de reintegração de Catanga na vida nacional do país e a cooperação de todos os elementos congoleses na vital tarefa da reconstrução.

APELO

O govêrno de sua majestade manifesta seu apoio ao govêrno do Congo na procura de uma solução ao longo dessas linhas e deseja ardentemente que tais problemas, que trouxeram tais prejuízos ao país, sejam solucionados por meios pacíficos no menor espaço de tempo possível. (UPI-BNS-DC)

Envio de 'Migs' para Índia preocupa China

BONN — Sérios reparos contra a iminente venda de aparelhos a jato soviéticos "Mig-21" à Índia foram apresentados pela China Popular a Moscou, segundo se informa hoje nesta capital.

Pequim baseou seus protestos em que as Fôrças Aéreas Chinesas carecem ainda do ultramoderno "Mig-21", estando em sua maioria equipada com o antiquado "Mig-17", com exceção de algumas esquadrilhas do "Mig-19".

Acrescenta-se que nas esquadrilhas chinesas de caças figuram até aparelhos "Mig-15".

Também o conflito sino-indiano em tôrno do Ladakh Oriental, onde a China mantém ocupados 25 mil quilômetros quadrados, faz com que Pequim veja com receios esta compra de caças "Mig-21" por Nova Delhi. (DPA-TRP-DC)

Guarda de Brigadas no muro fronteiriço

BERLIM — Completando o cêrco de Berlim Ocidental por fôrças do pacto de Varsóvia, deu-se hoje ao nôvo comandante de Berlim Oriental o contrôle de outros 15.000 soldados.

As duas Brigadas fronteiriças alemãs orientais que protegem o muro divisório da cidade foram formalmente postas às ordens do general Helmut Poppe, o substituto do comandante soviético de Berlim.

PACTO DE VARSOVIA

Anteriormente, os 15.000 soldados em referência estavam sob o comando do Ministério do Interior alemão oriental.

Sua transferência às ordens de Poppe significa que agora formam parte do Exército da Alemanha Oriental, e que portanto estão sujeitos ao comando conjunto do pacto de Varsóvia, dominado pela União Soviética.

Em uma mensagem sôbre a medida, o vice-ministro da Defesa alemão oriental, general Kurt Wagner, disse: "Não deve ter-se ilusões com respeito ao muro protetor antifascista. E' o muro do Pacto de Varsóvia. Aqui estão os batalhões mais fortes".

BASE AGRESSIVA

Os alemães orientais vêm insistindo recentemente em que Berlim Ocidental se converteu em base agressiva da OTAN (Aliança do Atlântico Norte), ainda quando em realidade as três potências ocidentais têm mantido continuamente suas guarnições berlinenses fora do comando da OTAN.

Peritos ocidentais dizem que a medida tomada hoje pelos orientais implica uma nova pressão soviética sôbre a posição aliada em Berlim.

Essas fontes comentam que a nomeação de Poppe como comandante em substituição do soviético, e a colocação das tropas fronteiriças sob suas ordens, podem estar preparando o terreno para uma tentativa russa de entregar algumas de suas funções em Berlim aos alemães orientais.

Por exemplo — assinalou um observador — as tropas fronteiriças alemãs comunistas poderiam suspender o livre acesso do tráfego militar a Berlim Oriental, alegando que os soviéticos delegaram a elas o contrôle dêsse tráfego — (UPI-DC)

Para
DEPUTADO ESTADUAL
vote em JOÃO BATISTA
SEQUEIRA (PDC)
(Médico)

Soviéticos pedem conferência sôbre Indochina

PEQUIM — A China Vermelha juntou-se hoje ao apoio soviético ao pedido do Cambodge de convocar a conferência sôbre a Indochina, a fim de garantir a neutralidade e integridade territorial do Cambodge.

Em uma carta, o primeiro-ministro chinês, Chou-EnLai, assegurou ao chefe do Estado cambogiano, príncipe Norodom Sihanouk, o "pleno apoio" de seu país.

PARTICIPANTES

Chou-En-Lai propôs a participação na Conferência dos Estados Unidos, Vietnam Meridional e Tailândia, depois do Cambodge haver acusado os dos últimos países asiáticos de "contínuas agressões territoriais".

CONFIRMAÇÃO

Já ontem um porta-voz do "Foreign Office" londrino confirmou que ambos os co-presidentes da Conferência Sôbre a Indochina, URSS e Inglaterra, estudam o pedido de Cambodge. (DPA-TRP-DC)

Brasil nas operações navais "Unidades III"

MONTEVIDEU — As operações "Unidades III" terão início em primeiro de setembro, com a participação de unidades navais da Argentina, Brasil, Estados Unidos e Uruguai.

De acôrdo com o programa, amanhã, será efetuado, na Escola de Marinheiros do Recife (Brasil) a Conferência de Saída, ocasião em que serão ultimados os detalhes da operação.

UNIDADES PARTICIPANTES

Participarão, por país, as seguintes unidades:

Argentina, 3 destróires, um submarino e um petroleiro. Pelas unidades aéreas: a patrulha "um" com aviões 92-V Netuno.

Uruguai, dois destróiers e um submarino. As unidades aéreas pertencem ao destacamento aéreo VP-18 com aviões P-2 V Netuno.

NA GUANABARA

Em 6 de setembro, fim da primeira fase, os navios entrarão no pôrto do Rio de Janeiro, às 9 horas.Neste mesmo dia, às 16 horas será realizada uma conferência na Escola Naval.

SEGUNDA ETAPA

Em sua segunda etapa, marcada para o dia 10, serão incorporados os navios argentinos. A frota será saudada tão logo sua saída do Rio. Esta segunda etapa finalizar-se-á em Montevidéu, no dia 18, prevendo-se para o dia imediato a conferência final.

No dia 20 partirão os navios brasileiros, dando por finalizada a Operação.

TERCEIRA ETAPA

No dia 23 será iniciada a terceira e última faze, com a participação da Argentina, Uruguai e Estados Unidos, devendo finalizar no dia 29, no Pôrto de Belém, onde será realizada a conferência final. (ORBE-TRP-DC).

Argelinos em luta nas ruas de Casbah

ARGEL — Fôrças militares antagônicas travaram hoje uma batalha de rua no Casbah e imediatamente o primeiro-ministro, Youssef Ben Khedda, abandonou o papel passivo que mantinha hoje para prevenir às partes em conflito que correm o risco de "provocar uma guerra civil".

Ben Khedda dirigiu uma mensagem radiofônica à nação, pouco depois do choque entre as tropas da guarnição local e unidades clandestinas que supostamente apoiam o "homem forte", Ahmed Ben Bella, afirmando que os "sangrentos incidentes" apresentar o perigo de "uma guerra civil".

MORTOS E FERIDOS

Segundo as primeiras informações, pelo menos um civil muçulmano morreu e outras pessoas ficaram feridas na luta.

ORIGEM

Não foi estabelecida a origem do conflito porque as tropas do Quarto Distrito Militar (Willaya) isolaram imediatamente a Zona. Acredita-se, contudo que quatro soldados willayas fizeram fogo contra elementos partidários de Ben Bella que estavam escondidos em vários edifícios.

PÂNICO

Todo o bairro muçulmano ficou ràpidamente cheio de soldados do Quarto Distrito Militar. Os estabelecimentos comerciais fecharam as portas nas casas.

TIROTEIO

O tiroteio ocorreu depois de duas noites em que fôrças do Willaya, quatro realizaram numerosas batidas no Casbah em busca de soldados clandestinos que supostamente estão financiados por membros do "Bureou" político para que se oponham a direção dos militares.

ENTREVISTA

Os comandantes do Quarto Distrito Militar concederam na noite de ontem uma entrevista a imprensa, durante a qual exibiram uns 50 prisioneiros e um pequeno arsenal da armas capturados, segundo disseram, na primeira batida registrada no Casbah, segunda-feira à noite. (UPI-DC)

O Carioca reclama

INFRINGEM A LEI DO SILÊNCIO — Moradores da Av. Rui Barbosa, edifícios ns. 170, 250, 280 e 300, pedem imediatas providências à SURSAN para acabara com a barulheira infernal dos tratores que estão trabalhando à noite e não deixam ninguém dormir. O pior período — dizem os moradores — é o que vai de meia-noite às 3 da madrugada. Já se viu trabalhar com tratores numa hora dessas em zona residencial?

LINHA MEIER-CASTELO — Hora e meia foi o tempo que um leitor do DC esperou ontem, na Esplanada do Castelo, por um lotação Méier-Castelo. Onde andam os demais veículos dessa linha?

BURACOS EM CASCADURA — A Rua Nerval de Gouveia tem mais buracos que paralelepípedos.

CONFUSÃO DOS DIABOS — O trecho da Av. Suburbana — Largo de Benfica até a Cancela — anda numa confusão dos diabos com uma obra de Santa Engrácia que nunca mais acaba. Há seis meses que a S. V. O P. tenta alargar aquêle trecho da Av. Suburbana, mas até agora a única coisa que conseguiu fazer foi uma confusão dos diabos no tráfego.

Queixas e reclamações — telefones 23-3239 e 23-5082.

CONCLUSÕES DA 10a. PÁG.

Loteria...

Federal oferecerá, no seu primeiro plano, prêmios secundários, totalizando 42 milhões de cruzeiros, assim distribuídos: 1 prêmio de 3 milhões, 1 de um milhão e 200 mil, um de 600 mil, 2 de 300 mil, 35 de 100 mil e 20 mil, 250 de 4 mil e 10.200 de 2 mil.

Um bilhete vendido por Cr$ 1.575,00 dará Cr$ 75,00 à Previdência Social, Cr$ 150,00, à Caixa Econômica e Cr$ 150,00 ao Fundo Especial. Setenta por cento do total arrecadado em bilhetes será pago na forma de prêmios.

OS LUCROS

Diz o presidente do Conselho que os lucros serão aplicados na melhoria de condições de vida. Os que não ganharem no sorteio terão seu dinheiro reinvestido nas obras sociais. A distribuição dos bilhetes aos Estados foi feita mediante consulta às Caixas Econômicas locais. São Paulo receberá o maior número, seguido da guanabara e de Minas Gerais, que compõem a principal região do país do ponto de vista do mercado e do poder aquisitivo.

PARA 1963

O planejamento da Loteria está pronto até novembro. Prevê 19 extrações e em dezembro deverá ser lançado um nôvo plano, que estabelece quatro grandes extrações por ano4 em dezembro (Natal), junho (São João) e setembro (Independência), com prêmios de 100 milhões de cruzeiros, em duas séries.

Durante o ano que vem a Loteria deverá proporcionar: 1 bilhão à Previdência Social, 2 bilhões e 970 milhões ao Impôsto de Renda, 3 bilhões e 700 milhões às Caixas Econômicas e 1 bilhão e meio ao Fundo Especial.

CÂMBIO NEGRO

A Loteria é regida pela lei de 44 e só permite a emissão de 40 mil bilhetes. Falando sôbre o problema do "câmbio-negro, disse o sr. Olyntho que o plano é equilibrar a oferta e a procura dos bilhetes para que não haja exploração ilegal, mas, "nesta fase de comêço, é preciso que todos colaborem. O vendedor, sendo honesto e cobrando a quantia oficial e o comprador, não pagando mais do que o preço devido".

"Começamos com rigor e não pretendemos resolver os problemas sociais do rasil, mas4 vamos colaborar para a sua solução. A Loteria Federal permitirá a construção de casas, escolas, hospitais e obras sociais. Nós estamos dando o nosso tijolo para tudo isto".

CONCORRÊNCIA

Sôbre a concorrência da Loteria Federal com a estadual disse o sr. Olyntho que o rasil é grande e "há lugar para todos. Não queremos competir nem comparar. Nossos bilhetes são vendidos como manda a lei e terão destinação específica Não pensamos em prejudicar a Loteria Estadual, cujo regimento nem conheço.

"Se os preços dos bilhetes federais são mais baratos do que os estaduais, e se nossos prêmios são maiores, só afirmo isto: o preço é estipulado por lei e o prêmio também, englobando os 70 por cento do total arrecadado".

"Camundongo"...

zeiros para intensificação dos trabalhos de testes e aferição de vacinas anti-aftosa, segundo acôrdo firmado com o Instituto de Biologia Animal, do Ministério da Agricultura.

O IBA deverá promover a melhoria de sua colônia de camundongos necessários à realização de tais testes. A colônia, que funciona no Km 47 da antiga rodovia Rio-São Paulo, conta, atualmente, com uma criação de 28 mil camundongos, insuficientes para atender às necessidades dos testes, tendo o IBA elaborado um plano de aumento dêsse número para 40 mil.

Lei da...

gresso Nacional e sancionada pelo presidente João Goulart, com 18 vetos em vários artigos e parágrafos, tem a seguinte redação: — E' o Poder Executivo autorizado a constituir uma entidade autônoma, sob a forma de emprêsa pública, de cujo capital participam, exclusivamente, pessoas jurídicas de direito público, bancos e emprêsas governamentais, com o fim de explorar, industrialmente, serviços de telecomunicações, postos nos têrmos da presente lei, sob o regime de exploração direta da União.

Súmula Capixaba

Danglars assumirá a Prefeitura: Vitória

VITÓRIA — Em virtude da desincompatibilização do sr. Adelfo Monjardim, chefe do Executivo Municipal, que se afasta para disputar à deputação estadual, a Câmara deverá eleger o seu sucessor na sessão que se realizará amanhã. Conforme divulgamos, em absoluta primeira mão, o nome do edil Danglars Ferreira da Costa foi mesmo o escolhido pelos seus pares para ocupar o pôsto, o que ficou resolvido sem maiores problemas.

Vale frisar que, sob pena de se incompatibilizar para disputar as próximas eleições, nenhum membro da Câmara Municipal se dispôs a aceitar à Prefeitura, sòmente o fazendo o sr. DFC por não ser aspirante a cargo eletivo algum, em outubro. O futuro prefeito da capital é antigo chefe do Instituto de Identificação e Técnica Policial do Espírito Santo e vereador pela legenda do PSD.

PROVÁVEL

A candidatura do sr. Antônio Gil Veloso à deputação federal está sendo apontada como uma das que pode contar, já, a esta altura, com vitória, pràticamente assegurada. Presidente de seu partido, a UDN, o sr. Veloso é um dos próceres políticos mais atuantes e dedicados de sua agremiação e de um caráter e de uma honradez a tôda prova. Reúne ainda o dirigente máximo udenista todos os predicados indispensáveis ao homem público, já que associa a sua lealdade ao povo uma conduta digna e sempre voltada para os interêsses coletivos. O sr. Gil Veloso deverá receber os sufrágios de cêrca de 85% do eleitorado da UDN capixaba, que apoia a sua conduta na vida pública estadual.

DIVERSAS

Durante a sua passagem pelos lugares denominados Ibiraçu, Mantenópolis e Aracruz, o sr. Francisco Lacerda de Aguiar realizou concorridíssimos comícios, prestigiados sempre por uma enorme afluência popular. • O sr. Lucas Prados deu entrevista à Rádio Capixaba, abordando aspectos do panorama político estadual. O senhor em aprêço é da opinião que a vitória da Coligação Democrática em outubro é assunto liquidado e aspira a uma cadeira de deputado. • Com um movimentado torneio de futebol-de-salão, festa social e várias outras solenidades, os bancários da capital comemoraram, ontem, o dia da classe. Os bancos não funcionaram. • O sr. Adalberto Simão Nader, presidente da Câmara Municipal de Vitória, declarando à reportagem do DC que não acredita em grande abstenção do eleitorado capixaba, nas próximas eleições. Tenho observado — disse — em todos os pontos do território estadual por onde passo, que há interêsse geral pelo pleito, daí a não acreditar na fuga às urnas. • Será realizada, em Vitória, no mês de novembro, em período ainda não fixado definitivamente, uma «Semana de Prevenção a Acidentes de Trabalho». • Outro nome que vem surgindo no cenário da política estadual com fortes possibilidades eleitorais é o do jornalista Setembrino Pelissari, candidato a uma cadeira no Palácio «Domingos Martins». Setembrino vem desenvolvendo grandes atividades visando a alçar-se àquela Casa e conta com uma legião imensa de admiradores a ajudá-lo. • Recebendo comentários elogiosos a atuação que, à frente da Chefatura de Polícia, vem tendo o advogado Arnaldo Arruda. O titular daquêle importante departamento da administração pública está se impondo ao respeito e à admiração de seus subordinados, e do público em geral • O «Festival de Vitória», marcado para a primeira quinzena de novembro, vem recebendo tôda a colaboração do comércio e da indústria locais. Personalidades ilustres de todos os setores da vida pública brasileira far-se-ão presentes às várias solenidades e tôda a renda da promoção, que conta com o patrocínio da Federação das Indústrias do ES, será destinada a instituições de caridade. (De Marilio Cabral Perpétuo, correspondente do DC).

ESPORTIVAS

O Santo Antônio, bicampeão capixaba de futebol, que representará o Espírito Santo na IV «Taça Brasil», não sabe ainda onde vai jogar. A CBD não confirmou o local do encontro de domingo contra o Rio Branco (de Campos). A princípio, ficou decidido que antoninos e riobranquenses jogariam em Niterói. • Mais uma vêz fracasou a temporada do Campo Grande nesta capital. O quadro de Décio Estêves não poderá jogar em Vitória no próximo dia 7, transferindo para outubro a temporada que realizará no Espírito Santo. • O E. C. Bahia ou o Galícia, são os clubes visados pelo Rio Branco para um amistoso no dia 7 de setembro • João Silva foi reeleito presidente do Ad. do Pôrto F. C. O engenheiro Welington Barcelos foi empossado no cargo de presidente de Honra do clube portuário. • Ailton Colnago dinamizando o Departamento Publicitário do Alvares Cabral. O «Gigante da Praça» mantém uma coluna informativa no matutino «O Diário». • Flamínio Sarlo Maia e Tilinho são fortes candidatos à presidência e à vice-presidência, respectivamente, do Clube de Regatas Saldanha da Gama. • Tôda a rodada (n.º 4) foi transferida, em virtude do compromisso do Santo Antônio, domingo próximo, na IV «Taça Brasil». (De Enéas Silva, especial para o DC)

SINDICATO NACIONAL DOS OFICIAIS DE NÁUTICA DA MARINHA MERCANTE

EDITAL

São convidados todos os sócios quites, em pleno gôzo de seus direitos sociais, a comparecerem à assembléia geral extraordinária, a realizar-se no próximo dia 3 de setembro, segunda-feira, às 16 e 17 horas, em 1a. e 2a. convocações, respectivamente, com a seguinte ordem do dia:

1º — Leitura, discussão e aprovação das atas das assembléias anteriores.

2º — Dar ciência à classe, para apreciação, discussão e tomada de posição em face dos trabalhos executados e conclusões a que chegou a Comissão Arbitral, instituída pelo decreto n. 51.421/62.

Rio de Janeiro, 29 de agôsto de 1962

Serapião do Nascimento — Presidente

CAJÚ PURGATIVO
NAS FARMÁCIAS E DROGARIAS

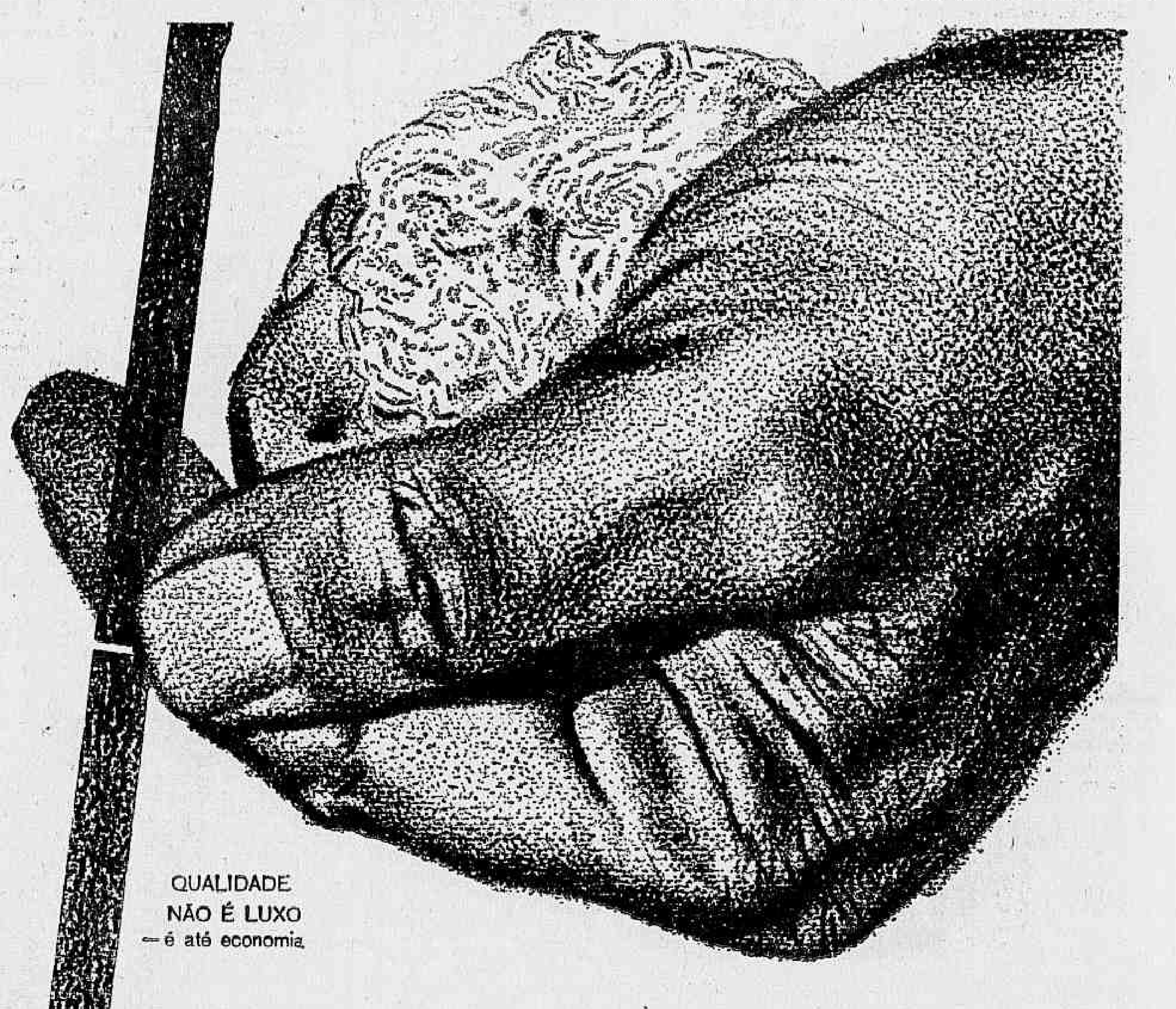

QUALIDADE
NÃO É LUXO
— é até economia

Delvac é a diferença

Melhor proteção contra o desgaste. Partidas mais rápidas, que evitam a diluição do lubrificante pelo combustível. Ausência completa de depósitos, bôrras e gomosidades. Maior poder de transferência do calor. Por isso, Delvac é realmente a diferença entre um óleo apenas bom e o melhor cuidado que Você pode dispensar ao seu diesel.

Mobil
QUALIDADE - ECONOMIA

Mobiloil, para motores a gasolina — Mobilmix TT, para motores de 2 tempos

'Osservatore' adverte astronautas

CIDADE DO VATICANO - SÔFIA - MOSCOU — O órgão vaticano "Osservatore Romano", a respeito das declarações feitas pelos dois astronautas soviéticos Nikolayev e Popovitch — que afirmaram não ter encontrado Deus no espaço e que o Deus em que muita gente acredita, ainda "vai muito devagar" — disse ontem em editorial que "o nefasto preconceito anti-religioso pode fazer cair das altitudes espaciais a coragem, a outro tanto profundo da barreira mediocre".

Os quatro cosmonautas soviéticos e os estadunidenses Shceppard e Glenn foram convidados para tomar parte no 13.º Congresso da Federação Internacional de Astronáutica, a realizar-se em fins de setembro em Varna (Bulgária). Mais de 40 países enviarão delegados ao Congresso, que estudará a técnica de foguetes, energia atômica, medicina cósmica, e demais temas relacionados com a astronáutica.

POVO E' RELIGIOSO

O "Osservatore Romano" prosseguiu seu editorial afirmando que a conversa atéista dos dois astronautas soviéticos demonstra três coisas:

"Que apesar de cinqüenta anos de propaganda anti-religiosa e de perseguição, o povo russo tem sentimentos tão pouco materialistas que as autoridades estão obrigadas a recorrer a tais grosseiras manifestações para lutar contra as idéias cristãs; que a base filosófica do ateísmo da URSS é tão grosseira que nem faz correr seus expoentes quando manifestam ideais de analfabetos sôbre a realidade de Deus; e que não foi entendido o valor do entusiasmo de todos os povos pela vitória espacial, que oferece à humanidade um ponto de encontro além do todo conflito ideológico e político, por uma superior esperança".

O jornal vaticano concluí que Popovitch e Nikolayev certamente encontrariam Deus quando constatarem a perfeição das leis que regulam o Universo. (ANSA-DC).

DENYS VIAJOU PARA OS EUA

O marechal Odílio Denys, acompanhado de sua espôsa, viajou ontem, à noite, para os Estados Unidos da América do Norte, onde manterá contatos com amigos brasileiros e será homenageado por altas patentes civis e militares americanas.

Brasil venceu e vai exportar mais café

NOVA IORQUE, 27 — (De Pedro Gomes, especial para o DIARIO CARIOCA) — A delegação brasileira conseguiu aumentar a nossa quota de exportação de café, dentro do Convênio a Longo Prazo, para 18 milhões de sacas anuais, quando tôdas as pressões, que se manifestaram sobretudo nos últimos dias da conferência celebrada na ONU, eram justamente no sentido de reduzir a quota atual de 17 milhões e 400 mil sacas. Éste foi um resultado surpreendente, que só quem testemunhou de perto a reação tempestuosa dos produtores da IACO (africanos) e da FEDECAME (latino-americanos) pode avaliar na justa medida.

Mas nossa vitória não ficou aí. Estabeleceu-se, como desejávamos, que todo reajuste de quotas se faria "pro rata", isto é, em têrmos rigorosamente proporcionais, sem levar em conta outros fatôres como capacidade de produção e exportação, preferência do consumidor etc. Assim, qualquer avanço que haja, de futuro, no volume das exportações mundiais, beneficiará automàticamente o Brasil: para cada aumento de 1% nossa quota se acresce de 180 mil sacas.

EXCELENTE POSIÇÃO

Para completar o quadro da excelente posição brasileira nas negociações, dentro do capítulo das quotas, conseguimos também no convênio o conceito de que os mercados novos de café não devem ser computados nas quotas. Ficamos pràticamente sòzinhos nessa batalha, com a oposição dos consumidores europeus, do Canadá e até dos Estados Unidos, que só nos últimos dias passou a apoiar-nos. Isso quer dizer que temos ação livre para conquistar êsses mercados, onde só agora o café brasileiro começa a penetrar, com as melhores perspectivas.

OBSTÁCULOS AO CONSUMO

No que se refere aos obstáculos ao consumo do café, objeto de aspera controvérsia com os países do Mercado Comum Europeu e "pivot" do quase fracasso do convênio, a posição brasileira se impôs através dos seguintes princípios abrigados finalmente no convênio:

1) os membros do Mercado Comum Europeu reconheceram que as suas altas taxas internas sôbre o café latino-americano, suas tarifas aduaneiras discriminatórias, sua política de subsídios para os cafés das antigas colônias francesas etc., constituíram obstáculos ao comércio do café naquela área consumidora do mundo.

2) O Mercado Comum, através dos seus representantes na Conferência, assumiu o compromisso formal de reduzir e eventualmente eliminar essas barreiras.

3) Reconheceu-se que o Conselho Internacional do Café é o fôro próprio onde se negociará a redução das restrições ao consumo do produto.

4) A partir de 18 meses da entrada em vigor do convênio, o Conselho examinará os progressos feitos no programa de redução das barreiras e fará recomendações adicionais para o cumprimento integral dessa meta.

OUTROS PONTOS VITORIOSOS

A delegação brasileira que, sob a chefia do embaixador Sérgio Armando Frazão, trabalhou incansàvelmente para cumprir da melhor forma as instruções do govêrno no Convênio do Café, logrou ainda outros êxitos importantes nos diversos planos das negociações. O nosso poder de voto, por exemplo, ampliou-se até o poder de veto, nas decisões dos órgãos do Convênio (Conselho e Junta). Foi dos batalhos mais difíceis com avanços e recuos cada dia, mas garantimos para o Brasil 240 votos dentro os mil atribuídos aos exportadores. Sabendo-se que qualquer decisão só é aprovada pela maioria distribuída de dois terços dos votos produtores e consumidores, entende-se que nada poderá fazer o Convênio sem a concordância do Brasil.

A adoção do certificado de origem, como instrumento de contrôle da execução do acôrdo na parte das quotas; o levantamento geral dos estoques de café em todos os países produtores do mundo; a colocação exata do problema dos preços, de modo a não estimular-se a produção de café mas ao mesmo tempo deixando meios ao Conselho para promover uma moderada e gradual recuperação dêsses preços etc., foram outros tantos capítulos em que conseguimos firmar vitoriosamente a posição brasileira, superando as mais tenazes resistências e dificuldades.

Na última etapa da Conferência, o apoio da delegação portuguêsa, através de sua presença e influência na IACO, foi decisivo para o Brasil. Tivemos no delegado Antônio Bandeira Guimarães um aliado poderoso no "front" dos obstáculos ao consumo e das quotas de exportação.

Responsabilidade

"A Responsabilidade do Jornalista" foi o tema abordado pelo professor Jacques Kayser, do Instituto de Jornalismo da Sorbonne, que ora visita o Brasil, em conferência que pronunciou ontem na Faculdade Nacional de Filosofia, para professôres e alunos. Na foto, o conferencista, tendo ao lado o professor Eremildo Viana, diretor da FNF

Propaganda gratuita começa hoje no rádio

A partir de hoje e até o próximo dia 7 de setembro os diversos partidos políticos disporão de uma hora à tarde e outra à noite, em tôdas as estações de rádio e televisão, para a propaganda dos seus candidatos, por ordem do Tribunal Regional Eleitoral e em caráter absolutamente gratuito.

O horário vespertino é entre às 13 e 14 horas e o noturno entre 21 e 22 horas, dispondo cada partido de quinze minutos, inclusive na Rádio Relógio, que transmitirá textos, e nas rádios oficiais — Roquete Pinto, do Estado, e Ministério da Educação, do Govêrno Federal.

COMUNICAÇÃO

Para isso o Tribunal Regional Eleitoral fêz a comunicação oficial a todos os partidos e estações de rádio e televisão, como, aliás, aconteceu em todo o país, por fôrça de dispositivos da Lei Eleitoral, para o período de 30 de agôsto a 7 de setembro.

No Estado de S. Paulo as diretorias das rádios e televisões marcaram uma reunião, que deveria ter-se realizado ontem, a fim de considerar a questão, fazendo acreditar que tentarão se esquivar ao cumprimento da ordem da Justiça Eleitoral.

Segundo as determinações da Justiça Eleitoral, a propaganda eleitoral pelo rádio e televisão cessará no dia 7 de setembro, prosseguindo, porém, na imprensa e nos comícios, bem como através de faixas e cartazes.

IRONIA

O Partido Social Trabalhista, cujo presidente é o sr. Mourão Filho, candidato a senador pelo Estado da Guanabara, já designou o candidato a deputado estadual, sr. Jair Martins, para falar na Rádio Globo, em todo os horários que lhe couber, colocando, assim, dentro da emissora um dos elementos que mais têm combatido os diretores da emprêsa

Com seu próprio recurso Portugal pôde sobreviver

LISBOA — Pode afirmar-se com plena segurança que, desde que a nação se habituou à tomada de consciência das realidades econômicas e financeiras que lhe proporcionam periòdicamente as contas públicas, nunca o relatório do ministro das Finanças foi mais cheio de ensinamentos, nem mais demonstrativo da solidez e prudência da nossa administração, do que o hoje vindo a público, relativo a 1961, ano assinalado para Portugal por graves perigos e dificuldades.

O fato capital que se extrai da leitura dêsse esclarecedor documento é que as supremas necessidades da sobrevivência nacional impuseram um excesso de despesa de três milhões de contos, a que foi possível ocorrer, sem auxílio externo nem quebra do esfôrço de desenvolvimento econômico, mantendo-se o equilíbrio que há muitos anos, felizmente, é norma das contas públicas.

E' interessante notar-se como foi possível êsse autêntico "tour de force", de que todos os portuguêses têm o direito de se sentir orgulhosos, e nas conclusões do seu relatório o ministro das Finanças enuncia os quatro elementos fundamentais a que o Govêrno pôde recorrer para o conseguir:

1.º — O aumento acentuado do produto nacional bruto que veio ampliar a matéria coletável.

2.º — As medidas fiscais adotadas em 30 de junho do ano passado, que renderam, nos restantes seis meses, cêrca de 400 mil contos.

3.º — A severa disciplina imposta nos gastos públicos de que resultou a despesa ordinária efetiva ter sido inferior em 1,5% à previsão orçamental.

4.º — A solidez do crédito do Estado e a flexibilidade do mecanismo financeiro.

Os três primeiros elementos, conforme o sr. dr. Pinto Barbosa faz notar, explicam o excesso invulgar de 2.806,9 milhares de contos da receita ordinária sôbre a despesa ordinária. O quarto elemento tornou possível que, tendo a despesa extraordinária atingido um total de 5.439,7 milhares de contos, se tivessem encontrado 3.129,9 milhares de contos de recursos extraordinários para lhe fazer face.

E' essa a grande lição das contas públicas de 1961, prova real de uma administração colocada pelos acontecimentos perante dificuldades a que qualquer outra menos previdente teria quase certamente sucumbido.

O aumento do produto interno bruto metropolitano

Como habitualmente, o relatório começa por uma análise, lúcida e sucinta, da conjuntura econômica internacional, em que se destaca o fato de a expansão do produto bruto nacional na Europa Ocidental e nos Estados Unidos se ter processado em 1961 a ritmo inferior ao de 1960. As taxas de crescimento foram, no primeiro caso, 4,5% e no segundo 3,3%.

Estes números vem realçar, quando o relatório passa seguidamente em revista a conjuntura econômica nacional, que no ano passado o produto bruto metropolitano tenha, de acôrdo com a estimativa do Instituto Nacional de Estatística, registado um aumento de 6,8%, grandemente superior à taxa de crescimento de 1960, que foi de 4,9%.

Para esta transformação contribuíram fundamentalmente os acréscimos na produção das indústrias transformadoras. Por outro lado, a procura interna constituiu o principal fator no crescimento do produto bruto e pôde desenvolver-se em 1961 sem o aparecimento de pressões inflacionistas, pelo que a elevação registrada no nível dos salários representou uma melhoria do rendimento real da população ativa.

No setor da agricultura, silvicultura, pecuária e pesca a taxa de crescimento foi de 2,4%, o dôbro da do ano anterior. Contudo o valor global da produção agrícola deve situar-se a nível sensìvelmente idêntico ao de 1960, o que deve atribuir-se às condições climáticas desfavoráveis que afetaram a produção vinícola e cerealífera.

Por outro lado, no setor da indústria a estimativa indica que a taxa de crescimento foi de 9,8%, em comparação com 8,3% no ano precedente. No último decênio a expansão industrial portuguesa teve um aumento de 70% e a sua participação no produto interno bruto, que em 1950 era de 34%, atingia em 1960 39%.

A formação bruta de capital fixo, conforme o relatório faz notar, aumentou cêrca de 10% (mais do dôbro do que no ano anterior) e os gastos de consumo, tanto dos particulares como do Estado, registraram considerável expansão. Manteve-se a estabilidade dos preços, para o que concorreu decisivamente a forma como se fêz o abastecimento público.

O relatório analisa em seguida a balança de pagamentos da zona do escudo no primeiro semestre de 1961, visto não ter sido ainda possível obter dados completos para o conjunto do ano e, passando à balança comercial da metrópole, observa que esta registrou em 1961 um saldo negativo de ... 9.494.000 contos, o que representa um agravamento de cêrca de 51% em relação a 1960, e resultou de um acréscimo de 17% nas importações e uma diminuição de 13% nas exportações.

O financiamento do desenvolvimento econômico

Sem dúvida um dos aspectos mais animadores dêste conspecto da economia nacional é a verificação de que, a despeito de tôdas as dificuldades, o II Plano de Fomento tenha podido continuar a ser executado em 1961 sem perturbações financeiras sérias, muito embora o valor global dos empreendimentos programados para êsse ano tenha sido o mais elevado do plano.

Sôbre o ultramar, o relatório registra que a produção agrícola de Angola evoluiu muito favoràvelmente no decurso de 1961, principalmente no que se refere às colheitas de café, milho, feijão e trigo, em que houve importantes aumentos. A balança comercial daquela nossa província ultramarina teve um saldo positivo de cêrca de 607 mil contos, que excedeu o valor dos deficits acumulados nos quatro anos anteriores. Para essa acentuada melhoria contribuíram o aumento de 309 mil contos na exportação e a diminuição de 402 mil contos na importação.

Também em Moçambique o volume global da produção agrícola foi superior ao de 1960, tendo o aumento sido da ordem de 50% para a castanha de caju e a copra e de 23% para o chá. Quanto à indústria, os elementos disponíveis permitem calcular que a sua produção tenha tido um aumento de 23% em relação ao ano precedente, para o que contribuiu de forma preponderante a entrada em funcionamento da refinaria de petróleo de Lourenço Marques, cuja produção se elevou em 1961 a 400 mil toneladas no valor de 300 mil contos.

A atividade financeira

No capítulo da atividade financeira, o relatório das Contas Públicas analisa seguidamente as previsões do Orçamento Geral do Estado e as alterações que se tornou depois necessário introduzir-lhe. Observa que em 1961 o total das receitas ordinárias cobradas foi superior à previsão orçamental inicial em cêrca de 2.573.700 contos, tendo o montante das despesas ordinárias atingido 8.005.125 contos, ou seja menos 121.800 contos do que a importância inscrita no orçamento.

Para a realização do II Plano de Fomento, o Orçamento Geral do Estado previa em 1961 o montante de 1.251.800 contos. E' extraordinariamente significativo assinalar-se que, mediante créditos adicionais concedidos durante o período financeiro, tenha sido possível, apesar das pesadas despesas de defesa e segurança, elevar aquêle montante para 1.584.200 contos.

E' êste o quadro que traça o relatório das Contas Públicas hoje trazido ao conhecimento do país. Se por um lado êle atesta a prudência e sabedoria com que o govêrno orienta a nau do Estado, por outro deve constituir um estímulo para todos os portuguêses no sentido de redobrarem de esforços, com a consoladora certeza de que êles serão plenamente aproveitados para vencer as presentes dificuldades e melhorar as condições de vida do nosso povo.

JÔGO DO BICHO

Marques Cruz garante lugar com repressão

A campanha desfechada pelo chefe de Polícia da Guanabara, curador Newton Marques Cruz, contra a prática do «jôgo-do-bicho» é manobra para impedir a sua demissão da chefia do DESP, uma vez que ela já estava assinada pelo governador Carlos Lacerda, faltando sòmente a publicação no Boletim de Serviço.

Com o golpe elaborado pelo sr. Newton Marques Cruz, o governador Carlos Lacerda ficou entre a cruz e a caldeirinha, uma vez que, se demitir agora o chefe do DESP passará, automàticamente, para o lado dos contraventores, porém, mandou sindicar porque a Polícia de Vigilância não foi convocada para a campanha.

CONTRA GOLPE

Sabedor de que seus dias estavam contados à frente do Departamento Estadual de Segurança Pública, o sr. Newton Marques Cruz resolveu se assegurar no cargo, desfechando violenta campanha contra o jôgo-do-bicho. Reuniu oficiais da Polícia Militar para traçar planos, juntamente com o delegado Sílvio Martins de Barros.

Dos entendimentos surgidos ficou decidido que a PM entraria na campanha com 700 homens fortemente armados, que invadiriam as fortalezas de qualquer maneira, quando prenderiam contraventores e apostadores. Na operação deverão ser utilizados gás lacrimogênio e metralhadoras.

NÃO PODE

A portaria de demissão do sr. Newton Marques Cruz já estaria assinada aguardando vez para a publicação, quando foi desfechado o contragolpe, com a campanha do jôgo-do-bicho, resultando daí o impedimento de sua demissão.

REPRESSÃO

Dando início à campanha contra o "jôgo-do-bicho" diversas turmas de policiais realizaram ontem várias prisões em flagrante. O detective Aníbal, prendeu o contraventor Nilson Rodrigues na Rua Leopoldina de Oliveira, esquina da estrada do Otaviano. Mais adiante, na Estrada do Barro Vermelho, esquina da Rua Guanaia, foi prêso Felipe Marques. Outras turmas, chefiadas pelos detectives Rosinha Castro dirigiram-se à Rua Rocha, [illegible] Aquidabã e Rua Capitão Resende, no conjunto do IAPC, prendendo os contraventores Oliveira Barbosa e João Gomes da Mota.

Mais duas turmas foram organizadas pelos respectivos distritos policiais da jurisdição, sendo elas chefiadas pelos detectives Mário e pelo soldado da Polícia Militar Inóé, que percorreram os pontos de jôgo da Rua Padre André Moreira, em frente à Light e Rua Nicarágua com Rua Montevidéu, sendo presos os seguintes contraventores: Camilo Gomes, Juvenal de Assunção, Miguel Silvério e Natalino Guimarães. Foram apreendidos em poder dos contraventores talões, listas e dinheiro.

Conclusões da Primeira Página

DC-8...

positado no porão de ré do jacto, só poderão ser realizadas com a deslocação do aparelho, cuja cauda está enterrada na lama. Os homens-rãs da Marinha continuam retirando malas e outros objetos pertencentes aos passageiros, que viajavam no avião sinistrado. Um dos seus porões já está completamente vazio.

ALÍVIO DO PÊSO

O pêso do avião está sendo aliviado ao máximo possível, e os homens-rãs da Marinha, na tarde de ontem, procuravam retirar as poltronas do aparelho. Essa medida não sòmente alivia o pêso, como também oferece melhores condições para a colocação dos "salsichões" que serão inflados e que possibilitarão a emersão do avião.

A "operação salvamento" levará ainda mais alguns dias, uma vez que a comissão de inquérito pretende que os homens-rãs retirem a jactonave inteira, a fim de que a perícia seja facilitada. Outro imprevisto que está retardando a retirada do PP-PDT é a má visibilidade, face às condições do local.

Cuba seria...

qual podem subscrever todos os países latino-americanos, sem exceção. Isso no que se refere ao aspecto da adesão. No tocante, porém, à participação efetiva de Cuba na ALALC o problema se apresenta de forma distinta. O Brasil e o México estariam inclinados a considerar que, com a sua presente estrutura economia, Cuba não dispõe de condições para participar das vantagens decorrentes da ALALC.

Moses...

presidente desta fôlha, nos seguintes têrmos:

"28 de agôsto de 1962

Prezado confrade Danton Jobim

Assumindo a presidência da S. A. DIARIO CARIOCA, atinge você nôvo pôsto na sua vitoriosa carreira. Estou certo de que, mais uma vez, suas brilhantes qualidades de jornalista redundarão em benefício para a nossa imprensa e o tradicional DIARIO CARIOCA.

Dou-lhe os parabéns, em meu nome e no da Associação Brasileira de Imprensa, e auguro-lhe todo êxito.

Cordialmente.

(a) HERBERT MOSES"

Kennedy...

alcance das palavras "por ora", o presidente americano disse que elas não tinham nenhuma significação especial.

O sr. Amaro Alvarez Tormo, membro da diretoria da Associação de Comerciantes, Industriais e Profissionais de Cuba no Exílio, declarou ontem que o regime comunista de Fidel Castro conta hoje com o apoio militar de verdadeira "legião estrangeira" integrada por mais de 25.000 russos, tchecos, africanos, chineses e outros elementos que chegaram recentemente a Cuba.

RESPONSABILIDADE

O presidente Kennedy acrescentou que se opõe categòricamente a que os Estados Unidos invadam Cuba, dizendo que isso prejudicaria muita gente, mas destacou a responsabilidade de seu país ante o problema cubano, associando-o com a responsabilidade norte-americana em todo o mundo, com realce especial para Berlim.

Esclareceu que precisamente a isso se deve a interrupção do comércio americano com Cuba, em medida que visa isolar o regime castrista. Com respeito aos embarques de armas de países comunistas a Cuba, Kennedy manifestou que os Estados Unidos se comunicaram com os governos dos países da OTAN, pedindo-lhes que impeçam que seus navios de carga transportem material soviético a Cuba. (UPI-DC).

Nova crise...

A mais recente crise entre os portenhos teve início quando o Comandante-Chefe do Exército, general Juan Carlos Lorio, afastou sumàriamente o general Juan Carlos Organia do Corpo Mecanizado de Cavalaria com sede no Campo de Mayo.

ORGANIA VIRA REBELDE

O general Lorio puniu o general Organia — um dos chefes "legalistas" que atuaram contra o general Toranzo quando êste se rebelou no dia 11 de agôsto — por haver sido o autor de um memorando em que se estava discriminando contra os "legalistas" e a favor dos rebeldes na reorganização dos comandos do Exército.

O memorando também protestava pela suposta interferência da Marinha nos assuntos do Exército durante o recente conflito.

Quatro generais de cavalaria e setenta oficiais se reuniram, na noite de ontem, na Secretaria da Guerra, para discutir a situação.

"FRONDIZI E' PRESIDENTE"

Desde que o presidente Frondizi foi recolhido à Base do Rio de la Plata da Ilha Martin Garcia, no Estuário do Rio de la Plata, o governador deposto de Buenos Aires é alvo das críticas da chamada "Linha Dura".

Os radicais intransigentes, encabeçados pelos ex-ministros do Interior e da Saúde, continuam considerando que o sr. Arturo Frondizi "é o presidente constitucional da República", apesar dos dramáticos acontecimentos ocorridos desde março.

Exploração...

são que dá autonomia jurídica, financeira e administrativa à Comissão Nacional de Energia Nuclear, que lhe possibilitará a criação da Atomobrás: sociedade de economia mista que dará impulso às explorações de jazidas minerais, equivalente no fornecimento pela PETROBRÁS em seu campo.

Afirmou o sr. Marcelo Damy que dentro de 15 ou 20 anos a energia nuclear terá um papel fundamental no país, influindo, decisivamente, sôbre a sobrevivência nacional, bastando para isso considerar-se que as reservas atômicas de nossas jazidas, até agora conhecidas, são equivalentes ao potencial petrolífico atualmente explorado.

FISCALIZAÇÃO

Outro aspecto importante da lei é o ponto em que: "estabelece o monopólio da União sôbre a pesquisa e lavras das jazidas de minérios nucleares localizados no território nacional, sôbre o comércio dos minérios nucleares e seus concentrados, dos elementos nucleares e seus compostos, e dos materiais físseis e férteis dos radioisótopos artificiais e substâncias radioativas das três séries naturais, dos subprodutos nucleares, e sôbre a produção de materiais nucleares e suas industrializações".

Esta determinação da lei possibilita a única forma de fiscalização da produção das minas, dando a certeza de sua não utilização para fins particulares nacionais ou estrangeiros, como ocorria antes da primeira guerra mundial, quando navios alemães utilizavam grande quantidade de nossas reservas de areia monazítica como lastro.

Segadas outra vez na Provisão

O ex-ministro da Guerra, general João de Segadas Viana, assumiu ontem a chefia do Departamento de Provisão Geral do Exército, cargo que exerceu antes de assumir a Pasta. A posse do general Segadas Viana compareceram o ministro da Guerra, general Nélson de Melo, e todos os generais da guarnição do Rio de Janeiro, em trânsito, e da oficialidade do DPG, amigos e camaradas.

Assumindo a chefia da DPG pela segunda vez, o general João de Segadas Viana, recém-nomeado pelo presidente da República, em decreto de 20 último, recebeu as altas funções das mãos do general Décio Escobar, que, ao transmitir ao nôvo chefe a direção do DPG, pronunciou importante discurso, no qual focalizou a serena situação do general João de Segadas Viana à frente dos destinos do Exército. Ao receber tão alta incumbência, o general Segadas Viana agradeceu ao presidente da República e ao ministro da Guerra a confiança nêle depositada.

"Pereira Carneiro" integrará a frota do Lóide Brasileiro

"Este é um acontecimento de profunda significação econômica para o nosso país", disse à reportagem o sr. Moacyr Monteiro Netto, diretor do Lloyd Brasileiro, após assistir ontem nos estaleiros da Verolme ao lançamento do navio "Pereira Carneiro" em solenidade presidida pelo Ministro Hélio de Almeida, da Pasta de Viação e Obras Públicas.

"Esta importância que emprestamos à solenidade de hoje deve-se ao fato de entendermos, de modo definitivo, ser fundamental para o desenvolvimento do país e, podemos dizer mesmo, sem qualquer exagêro, para a própria estrutura sócio-econômica brasileira, o fortalecimento de nossa Marinha Mercante, em têrmos de aumento imediato da tonelagem disponível.

RENOVAÇÃO

"O navio "Henrique Lage", que está em fase de acabamento no cais da Verolme será entregue ao Lloyd Brasileiro, no decorrer do mês de setembro vindouro, dentro portanto, de poucos dias. Trata-se de uma unidade mercante de 10.500 ton. dtw, que será colocada nas linhas internacionais de nossa emprêsa marítima.

— "O navio "Pereira Carneiro" de capacidade e características idênticas e que hoje vemos entrar em sua última fase de construção, será igualmente destinado à autarquia que dirigimos, estando previsto o recebimento por nós dessa unidade no primeiro trimestre do próximo ano. Mais quatro navios, do total de seis unidades, construídos em nosso país de porte mais ou menos semelhante, deverão, até o término de 1963, integrar a frota do Lloyd Brasileiro, dentro das diretrizes traçadas pelo Presidente João Goulart, no sentido de criar as condições básicas para o fortalecimento do comércio exterior do Brasil".

NOVAS PERSPECTIVAS

— "Todos os brasileiros devemos nos congratular com a Emprêsa Verolme pelo lançamento de mais um navio em seus estaleiros para integrar a Marinha Mercante de nosso país e assinalar, nessa oportunidade, a capacidade de realização sobejamente testada dos técnicos e operários navais brasileiros e hoje, aqui, efetivamente demonstrada com o navio "Pereira Carneiro" e antes com o "Henrique Lage" e tantos outros, abrindo-nos novas e surpreendentes perspectivas para a indústria de construção naval brasileira".

Mais navio para o Lloyd

O navio "Pereira Carneiro", de 10.500 ton. dtw, ontem lançado pelos Estaleiros da Verolme em Angra dos Reis, integrará a frota do Lloyd Brasileiro dentro de seu plano de renovação. Na foto, o sr. Moacyr Monteiro Netto, diretor daquela emprêsa, no palanque oficial, ao lado do ministro de Viação, engenheiro Hélio de Almeida, que presidiu a solenidade

HOJE

VOCÊ PODERÁ

VER, OUVIR, JULGAR

uma aula pela televisão!

HOJE, às 15:30 e às 16:20 horas (em demonstração) pela

TV-RIO - CANAL 13

FUNDAÇÃO JOÃO BAPTISTA DO AMARAL

AVENIDA NOSSA SENHORA DE COPACABANA, 1119 - TEL. 47-1136

Para Senador

JURACY MAGALHÃES

JOVEM!

Cumpra a Lei do Serviço Militar, alistando-se a partir dos 16 anos.

Adiante dos bois

O DÓLAR passou dos 700 cruzeiros, estabeleceu nôvo recorde e ganhou até uma espécie de meta: vai, ou será levado, à casa dos mil cruzeiros, desde que isso dependa da constância da apregoação que já se inicia. Porque, nesse caso, a notícia não está a serviço do fato, nem a êle tem-se subordinado. Ao contrário, precede-o e faz como se tentasse engendrá-lo, subvertendo uma situação para transformar em causa aquilo que em condições normais seria mero efeito: a informação sôbre a tendência altista.

Embora difíceis de pesquisar nos detalhes, são bem evidentes nas linhas gerais as nossas dificuldades econômico-financeiras que conduzem à desvalorização da moeda. São as causas naturais da alta do dólar, diga-se assim, para distingui-las de outras, as artificiais, sempre hábeis nas mãos da especulação. E são estas últimas, e não aquelas, as que engendram as recentes marcas recordistas estabelecidas pela moeda forte.

Já fêz tradição, triste tradição, que os especuladores lancem mão de seus truques para complementar em proveito próprio as nossas já grandes dificuldades. Minam qualquer esfôrço para recuperar o cruzeiro — desde que, mesmo desvalorizado, mais alguns, alguns que podem chegar a milhões, encaminhem-se às suas bôlsas. Só o que não era tradição, e aí está o lamentável fato nôvo, é que vozes respeitáveis se viessem somar a êsse trabalho de sapa contra a economia brasileira. Nada falta, agora, à trama especuladora, que já ganha foros de veracidade em páginas que, pela sobriedade que delas se esperava, podem contribuir para tornar a notícia um fato. Pouco importa a heresia jornalística: a meta estará atingida quando o dólar chegar a Cr$ 1.000,00.

Mutatis mutandi, é o que se observa em relação ao "esfôrço concentrado" que a Câmara Federal programou para o período que vai de 10 a 15 do próximo mês. A Nação espera muito dêsses cinco dias. Senão tudo para o início das reformas, pelo menos algumas coisas. Mas espera tudo, isso sim, para a pacificação da política brasileira, pacificação que é indispensável para que se possa pensar em qualquer medida de profundidade. E aí que entra a "coincidência": o mesmo cassandrismo que pugna por levar o dólar à casa dos mil cruzeiros, bate-se por levar ao fracasso o "esfôrço concentrado". E já se antecipa aos fatos, afirma e insiste: não haverá quorum em Brasília nos cinco dias D. Se quem o faz confunde desejos com a realidade é problema subjetivo de difícil equação, além de ser de interêsse menor, mas o certo é que joga um papel definido: contra a pacificação, contra as reformas, contra o cruzeiro, contra tudo.

A Notícia em Flagrante

1 **O brigadeiro Dario Azambuja não consentiu a linha doméstica do "Caravelle" da Panair do Brasil, para escalas em Belém e Manaus, beneficiando outro grupo aéreo que tem para aquelas Capitais, usando velhos aviões. Não se compreende, portanto, que se tenha autorizado a Panair a comprar "Caravelles" no momento em que é impedida de fazer escalas domésticas para não concorrer com outro grupo beneficiado.**

2 O colunista Ibrahim Sued ofereceu 15 milhões de cruzeiros ao alfaiate De Sicco, o mais usado pela alta sociedade, para tornar-se sócio no negócio. Giuseppe De Sicco recusou a proposta achando ser melhor ficar sòzinho.

3 **O industrial Fernando Gasparian e o não menos industrial José Ermírio de Morais estão dispostos a derrubar o sr. Domício Veloso da Confederação Nacional da Indústria antes do fim do mandato dêste último. As primeiras gestões já foram tomadas.**

4 O sr. Gilbert Huber, presidente (e dono) das "Listas Telefônicas" seria um dos financiadores da Ação Democrática Parlamentar que está atuando no processo eleitoral com mais de dois bilhões de cruzeiros para eleger candidatos anticomunistas e antinacionalistas. O sr. Gilbert Huber, embora tenha nascido no Brasil (São Paulo) é cidadão norte-americano e um dos promotores do extinto Ipês.

5 **O govêrno da República Socialista da Tchecoslováquia e o govêrno do Canadá, considerando o interêsse mútua de estreitar as relações de amizade entre os dois países, decidiram elevar as suas missões diplomáticas em Ottawa e em Praga ao nível de Embaixadas.**

6 Entrevistado no programa "Estado do Rio em Foco", na TV-Rio, o general Edmundo de Macedo Soares, candidato a governador do Estado fluminense, afirmou que o parlamentarismo que está sendo praticado no país não passa de uma contrafação, de vez que não representa os verdadeiros ideais parlamentaristas. A uma pergunta, afirmou que tanto o presidencialismo como o parlamentarismo podem resultar em excelentes formas de govêrno, dependendo dos homens que os colocam em prática. "O que importa são os homens". Aliás, na sua opinião, a crise econômica e moral que se abateu sôbre o Estado do Rio decorre da ausência no govêrno de homens íntegros e autênticos, pois os maus administradores têm favorecido a desídia e a corrupção.

7 **Prosseguindo em sua excursão pelo interior do Estado do Rio, o general Edmundo de Macedo Soares, candidato a governador pelo PSB, PL e dissidência da UDN, realizará as seguintes visitas neste fim-de-semana: Cantagalo e Cordeiro (amanhã), São Sebastião do Alto e Itaocara (sábado), Cambuci e Pádua (domingo). Nessas cidades, o general Macedo Soares participará de comícios e de sabatinas em associações de classes.**

8 O prefeito de Piraí telegrafou ao ministro da Viação aplaudindo a "atuação enérgica e patriótica" na execução das obras na variante da Serra das Araras. Frisou o sr. Nilo Teixeira Campos que os serviços estão sendo feitos "no ritmo contínuo de 24 horas, dando reais esperanças da sua rápida conclusão para tranqüilidade e satisfação dos usuários da BR-2".

9 **Quando realizava uma série de acrobacias aéreas a poucos metros do solo, morreu, ontem, em Nova Iorque, o aviador acrobata Kenn Tyler.**

O aviador tinha cinqüenta e um anos. Êle era muito conhecido nos meios cinematográficos de Hollywood, por ter realizado manobras audaciosas e aterrissagens perigosas por exigências de filmagem. Era apelidado de "astro voador".

10 A Secretaria de Exposição e Certames da Divisão de Turismo do Ministério da Indústria e Comércio informa: que as exposições e feiras nacionais e internacionais para que possam funcionar dependem de autorização oficial. Criada pela Lei n.º 4.048 de 9 de dezembro de 1961 essa seção tem obrigação de fiscalizar exposições e feiras. Doravante, será exigido dos expositores nacionais e estrangeiros o cumprimento da legislação em vigor, sob pena de proibição do funcionamento.

Estado paga amanhã: livros 1 e 7

NITERÓI — Terá início amanhã, de acôrdo com a tabela organizada pela Secretaria de Finanças, o pagamento do funcionalismo estadual fluminense, relativo ao mês corrente. Serão pagos os que recebem pelos livros de n. 1 e 7, prosseguindo o pagamento nos dias subsequentes, até 10 de setembro.

Feira da Providência será sábado na Hípica

ESTÁ sendo das maiores a receptividade e o estímulo à Feira da Providência, organizada por Dom Helder Câmara em benefício do Banco da Providência, que será inaugurada às 14 horas de sábado na Sociedade Hípica Brasileira, na Rua Jardim Botânico. A Feira será encerrada no domingo, dia 2. Quatorze Estados se farão representar na grande mostra beneficente, bem como 16 países que também terão suas barracas armadas com alegorias e produtos típicos. Todos os pratos regionais dos Estados brasileiros poderão ser encontrados no grande jantar de sábado e no almôço de domingo, pontos altos da Feira da Providência.

Várias atrações estão programadas, como o sorteio de um "Dauphine" pelos paulistas em sua barraca; a boutique de modas organizada pelas senhoras da sociedade carioca e vários "showss" para os visitantes.

PARA A "PROVIDÊNCIA"

Segundo informou à nossa reportagem a senhora Carlina Ribeiro Gomes, da equipe do Banco da Providência, tôda a renda da Feira da Providência será em benefício daquele banco, que mantém agência em 10 das mais pobres paróquias da Guanabara.

Espera-se que a arrecadação dêste ano seja algumas vêzes maior que a do ano anterior, quando foi instalada pela primeira vez à Feira da Providência.

Tal é a receptividade do comércio, indústria, senhoras da sociedade e povo que colabora com a Feira, que se espera seja retumbante o seu êxito. Muita organização e uma variedade de atrações garantirão êsse sucesso, segundo declarou a senhora Carlina Ribeiro.

AS ATRAÇÕES

Além do pitoresco das barracas dos 14 Estados (Ceará, Piauí, Pernambuco, Maranhão, Sergipe, Rio Grande do Norte, Bahia, Espírito Santo, Guanabara, Minas Gerais, São Paulo, Santa Catarina, Mato Grosso e Rio Grande do Sul) e das surprêsas e alegorias das barracas das nações (Japão, Alemanha, China, EUA, França, Holanda, Israel, Itália, México, Nicarágua, Panamá, Portugal, Suíça, Rumânia e Haiti), a Feira da Providência apresentará uma série de "shows" para a petizada e gente grande, também.

Pontos altos da mostra estão sendo considerados o jantar de sábado e o almôço de domingo, onde todos poderão comer os variaods pratos do cardápio regional brasileiro e do "menu" internacional.

Para a garotada haverá jogos de argola, bollche, "porquinho na toca", tiro ao alvo, pescarias e "bagatela", além da sensação de um passeio a cavalo no picadeiro da Hípica.

Um "show" de diversões será dado para todos os visitantes, obdecendo o seguinte programa:

Sábado — 15 horas: danças italianas, por um grupo de alunas da Escola Itália, de Rocha Miranda; 16 horas: Carequinha e sua equipe, inclusive com a bandinha "Falcão Negro"; 17 horas: teatrinho infantil, com a peça "Pé-de-Moleque", de autoria de Jorge Pedro; 18 horas: grupo de passistas da Escola de Samba de Portela; 21 horas: danças do folclore português, pelo Rancho de Traz os Montes e Alto d'Ouro.

Domingo — 11 horas: demonstração acrobática, pelos alunos da Escola de Cadetes da Aeronáutica; 14 horas: teatro infantil; 16 horas: Orquestra Infantil, da Casa Pia de Boja, sob a direção de Pedro Fapela. Logo depois será apresentado Bob Nélson e o teatrinho infantil; 20 horas: frêvo, com dansas do Grupo de Lenhadores.

Durante os dois dias da Feira da Providência, sábado e domingo, a Banda do Corpo de Fuzileiros abrilhantará todo o decorrer da grande festa.

Carta do Leitor

Presidiário escreve carta-aberta: Brochado

ARISTON Afonso Batista, detento da Ilha Grande, matrícula CR-84.524, leva ao conhecimento do primeiro-ministro Brochado da Rocha, através do DIARIO CARIOCA, uma série de irregularidades que estão ocorrendo naquela Colônia Agrícola.

Dizendo-se ameaçado de morte, implora socorro urgente das autoridades superiores da República, acrescentando ainda que a única maneira de ter sua vida salvaguardada é a publicação integral da sua missiva ao primeiro-ministro.

CARTA-ABERTA A BROCHADO

Eis os dizeres da carta-aberta que o sentenciado Ariston Afonso Batista endereçou ao primeiro-ministro Brochado da Rocha:

"Confiante na alta dignidade pessoal e exemplar patriotismo de V. Exa., venho implorar socorro urgente a fim de ser extinto o nefando matadouro de vidas humanas da Ilha Grande, ali instalado por determinação do atual Chefe de Polícia da Guanabara e tendo como fiéis executores da matança os detectives Paulo Américo e Ênio Jorge, ambos no cargo de diretores da colônia-presídio por indicação da mencionada autoridade".

Prossegue o sentenciado:

— "O atual Chefe de Polícia da Guanabara, promotor Newton Marques Cruz, quando de passagem pela administração da Penitenciária "Lemos Brito", praticou uma série de barbaridades que a história carcerária do Brasil registra, dando origem tais atos ao fato de estarem hoje sendo enterrados no cemitério da colônia da Ilha Grande, em sepultura de três palmos de profundidade, colegas que morrem de fome e por falta de assistência médica".

— "A referida autoridade ordenou a transferência em massa de todos os sentenciados enfermos para a colônia da Ilha Grande, a título de "operação limpeza", sabendo plenamente que nas colônias presídios não existem recursos médicos de espécie alguma.

O batalhão de enfermos condenados à morte na colônia que, de acôrdo com a lei penal, **não poderiam ser transferidos**, é constituído por indivíduos portadores das seguintes moléstias: tuberculosos, débeis mentais, homens em idade provecta, aleijados, ulcerosos etc. etc.

Outras barbaridades que a seguir vão relatadas cometidas na Colônia Agrícola da Ilha Grande, justificam plenamente a intervenção federal para salvaguarda de milhares de vidas humanas:

1) O serviço escravo, sem remuneração, foi implantado na colônia contrariando todos os dispositivos da lei penal e ainda com a agravante da aplicação de pesados castigos físicos aos que não concordam com tal trabalho.

2) A fome está aniquilando milhares de vidas sentenciadas, pois tudo que é fornecido pelo Estado está sendo armazenado nas residências dos detectives Paulo Américo e Ênio Jorge, diretores do presídio e protegidos do atual Chefe de Polícia.

3) O atual coordenador dos presídios e diretor da penitenciária "Lemos de Brito", estabeleceu o regime de tirania e métodos ditatoriais, no que diz respeito às visitas aos sentenciados, submetendo as mesmas às maiores humilhações e não permitindo visitas de amigos e parentes.

4) Tôda natureza de vícios e corrupção é incentivada pela atual administração da colônia, deixando entrar por atacado a maconha, bebidas alcoólicas, campeando, além do mais, livremente, a prática de jogos proibidos.

5) As decisões judiciárias e as normas dos códigos não são respeitados no Estado da Guanabara, razão por que a ordem jurídica encontra-se totalmente subvertida, não havendo a menor garantia para os sentenciados.

Existem ainda outras irregularidades que tornariam, entretanto, muito longa e cansativa a narrativa. Acreditamos, contudo que a exposição feita nos 5 itens já mencionados é o bastante para justificar o pedido de uma intervenção federal para fazer cessar o matadouro de vidas e restabelecer um clima de decência na Ilha Grande".

— Nosso apêlo é justo, finaliza o sr. Ariston Batista e, certamente, merecerá de V. Exa., senhor ministro, tôda a atenção".

UEG INSTALA C. PLANEJAMENTO

O Reitor da UEG, prof. Haroldo Lisboa da Cunha, instalará hoje às 15,30 horas na sede da Reitoria, na Rua Fonseca Teles, 121, térreo, a Comissão de Planejamento da Universidade, instituída pelo Conselho Universitário, mediante proposta do prof. Alíomar Baleeiro.

Compõem a referida Comissão os professôres Tarcísio Meireles Padilha, presidente; Sidnei Martins Gomes dos Santos, Mozart Ferreira d'Azevedo, George Sumner Filho, Conceição Mirgunia Pitanga e Célio Borja.

Constitui principal finalidade da Comissão elaborar o plano decenal de desenvolvimento e expansão da UEG com o programa de emprêgo da subvenção assegurada pela Carta Magna do Estado.

SITUAÇÃO DO ALUNO REPROVADO

O titular da Pasta da Educação assinou portaria dispondo sôbre a situação de alunos que tenham cursado a terceira série do curso colegial em 1961 e que tenham sido reprovados em uma ou duas disciplinas que não mais integram o currículo atual da mesma série. De acôrdo com os têrmos da referida portaria poderão os mesmos obterem certidão de conclusão do curso colegial desde que tenham satisfeito as demais exigências regulamentares a que estariam sujeitos para aprovação.

O Que se Diz

... QUE o Ardovino está cogitando de substituir os seus comícios por serenatas eleitorais nos coretos dos subúrbios...

●

... QUE essa propaganda "bossa-nova" já obteve o apoio da "velha guarda" seresteira...

●

... QUE a Alemanha Ocidental está importando da Itália e Espanha 700.000 operários para atender à expansão de suas atividades econômicas...

●

... QUE êsse impulso "desenvolvimentista" é devido exclusivamente à emprêsa privada...

●

... QUE o campeonato da demagogia foi conseguido por certo candidato carioca ao prometer que, uma vez eleito, daria água mineral nas bicas e chope em cada chafariz da Guanabara...

●

... QUE a Gasper, depois que sofreu várias "reformas de base", ficou mais bonita, mas perdeu o "it"...

●

... QUE a reforma do ensino decretada por Fidel Castro é uma camisa de fôrça colocada no corpo discente das escolas de nível universitário em Cuba...

Roberto Silveira terá museu no Plínio Leite

NITERÓI — A "Associação dos Ex-Alunos do Colégio Plínio Leite", homenageará, domingo próximo, a memória do grande líder Roberto Silveira, com a criação de um museu destinado a perpetuar a vida e as obras do grande governador fluminense. Roberto, ex-aluno daquele educandário, durante muito tempo foi o presidente da "Associação dos Ex-Alunos" deixando com sua morte uma lacuna impreenchível.

Para inaugurar o "Museu" foi convidado o irmão do saudoso líder, ministro Badger Silveira que, segundo os ex-alunos, será o "continuador da obra social e humana de Roberto". Segundo programa elaborado, a inauguração ocorrerá às 9 horas da manhã, em dependências especialmente cedidas pela diretoria do Colégio Plínio Leite, na Rua Visconde Rio Branco, em Niterói, devendo comparecer a mesma, importantes personalidades dos meios políticos fluminenses.

Artes

ANTONIO BENTO

Audições da PRA-2

EM face da pobreza de concertos nos teatros do Rio e da ausência quase completa de concertistas estrangeiros, não podemos deixar de encarecer a série de boas audições da Rádio Ministério da Educação e Cultura.

Anteontem, à noite, sob a regência do maestro Isaac Karabtchewsky (que vem preparando o conjunto, ajudado pela professôra Julieta Strutt) o côro misto da emissora oficial, apresentou, nessa sua segunda exibição radiofônica, um programa de autores dos séculos XVI e XVII, período de esplendor da canção polifônica: "Allons gay, gay, bergères", de Guillaume Costelley; "Quand mon mari" e "Echo", de Orlando di Lassus; "Hark all lovelly since above" de Thomas Weelkes e "Je ne lose dire" de Piérre Certon, foram algumas das obras executadas. Integram o Coral Rádio Ministério da Educação e Cultura, 24 vozes selecionadas, no início do ano, entre mais de cem aspirantes.

O maestro Karabtchewsky e a professôra Julieta Strutt, do Conservatório Nacional de Canto Orfeônico, responsáveis pelo grupo, vêm desenvolvendo um intenso trabalho de aperfeiçoamento de um repertório extenso, abrangendo as diversas etapas da história da música. Dentro em breve, serão essas obras apresentadas ao público brasileiro, tanto em audições radiofônicas quanto em atuações externas, nas principais salas do país. Esse trabalho está dando resultados surpreendentes, como demonstrou a audição de estréia do Coral, programada com páginas renascentistas, e como puderam comprovar os ouvintes no concêrto de segunda-feira última.

O côro atuou com a coesão, a disciplina e a regularidade de um velho conjunto.

Outra audição de inegável categoria artística foi também a que nos deram Dircéa Amorim, Violeta Kundert, Helle Tirler, Margaret Meervein, Borislav Tschorbow e Frederico Tirler, integrantes do Conjunto Música Antiga da PRA-2.

Atuaram igualmente, na última segunda-feira, no Teatro da Maison de France, em concêrto programado com obras de autores dos séculos XVI a XVII, executadas nos instrumentos de destinação original.

Foi realmente uma audição de refinado bom-gôsto.

Noticiário

EXCELENTE concêrto o do pianista Serge Dorensky, ontem à noite, no Municipal, para a Rádio Ministério da Educação e Cultura. A audição foi transmitida para todo o país.

●

A MOSTRA de Felipe Vallejo, no Museu de Arte Moderna do Rio de Janeiro, continuará aberta até o próximo domingo.

●

UMA das exposições mais interessantes do momento é a da "Paisagem Holandesa do Século de Ouro", em reproduções de desenhos e gravuras", aberta no Museu Nacional de Belas Artes.

●

EM colaboração com o Conselho Nacional de Cultura, o Museu Nacional de Belas Artes enviará um conjunto de pintura brasileira, que será exibido em São Luís do Maranhão, na primeira quinzena de setembro. A exposição seguirá para Belém e depois para Belo Horizonte. A mostra foi organizada para oferecer um panorama da pintura brasileira de suas origens aos nossos dias.

●

No próximo dia 6 de setembro, será inaugurada no Museu de Arte Moderna do Rio de Janeiro uma exposição de gravadores chilenos contemporâneos, que inclui 18 artistas, entre os quais Vitor Femenias, Nemésio Antunes, Santos Chavez, Pedro Millar, Eduardo Bonati e Dinorá Doudtchitzky.

●

SEGUNDO informa o Itamarati, foi muito bem recebido pelo público americano o Pavilhão do Brasil na IV Feira Internacional de Chicago, dentre as representações de 30 países. O nosso pavilhão foi organizado pela Divisão de Propaganda e Expansão Comercial do Brasil daquele Ministério. Foram exibidas jóias de H. Stern, tecidos Matarazzo-Boussac e Bangu, Mate, Linho Braspérola, Móveis OCA, Material reunido pela "VARIG", Tapetes Santa Helena etc.

Obras de arte tiveram destaque especial, como uma escultura de proa de embarcação antiga, do rio São Francisco, uma gravura do Brasil Colonial, "Rendeira" (desenho de Aldemir Martins) e as já famosas peças da joalheria brasileira moderna, "Ressurreição" e "Flora Brasileira", exibição de H. Stern — Joalheiros.

●

INFORMA-SE de Bonn que figuras representando seres humanos, existentes há 70.000 ou .... 100.000 anos e constituindo as mais antigas reproduções do homem de que se tem notícia até hoje, foram encontradas no Norte da Alemanha.

Trata-se de obras plásticas de pequeno formato, representando seres humanos e animais de 2 a 25 centímetros de comprimento. Estes objetos são bem mais antigos que os mais velhos documentos que se encontraram nas grutas francesas, com os quais apresentam certa analogia.

Os achados pertencem a uma cultura até agora desconhecida do Paleolítico Antigo, que antecedeu de muito ao período da cultura da Dordonha. Entre os achados encontra-se uma representação feminina da fertilidade muito semelhante à Vênus de Laussel, originária da Dordonha. Há cêrca de 25 anos, já haviam sido encontrados na mesma região do rio Elba, instrumentos de pedra, datados do período intermediário entre o homem de Heidelberg e o de Neanderthal.

●

ENCERROU-SE ontem, na Academia Lorenzo Fernandez, o Curso CHOPIN — Debussy, ministrado pelo pianista Oriano de Almeida; nessa ocasião foram entregues os certificados de freqüência.

●

POR motivo de fôrça maior, a Rádio Ministério da Educação e Cultura foi obrigada a transferir para o próximo sábado, às 16,30 horas, no Teatro Municipal, o concêrto anunciado para hoje, em que tomará parte, como regente convidado da sua Orquestra Sinfônica Nacional, o maestro Carlos Chávez, figura de grande relêvo no cenário da criação musical contemporânea.

O programa do concêrto não sofreu alterações. O musicista mexicano apresentará sua suíte "Los Caballos de vapor", o Batuque de Lorenzo Fernândez, "El sombrero de três picos", de Manuel de Falla e "O pássaro de fogo" de Igor Strawinsky. Os convites serão distribuídos na bilheteria do Teatro Municipal (lado da Avenida 13 de Maio), a partir de hoje, às 11 horas.

RENDAS PARA OS PROPRIETÁRIOS DE MEDALHAS DE BRAVURA AUSTRÍACAS

A Embaixada da Áustria comunica, que os proprietários de medalhas de bravura austríacas, de cidadania austríaca, domiciliados no Brasil, deverão solicitar a sua renda até o dia 31 de outubro de 1962 na Embaixada da Áustria ou no respectivo consulado austríaco.

Política dos Estados

Comércio gaúcho: inação é causa da crise de gêneros

P. ALEGRE — O comércio gaúcho está apreensivo com a falta de medidas do poder público para solucionar o problema do abastecimento e manifestou essa preocupação através do presidente da Federação das Associações Comerciais, sr. Álvaro Coelho Borges, em discurso que pronunciou perante os delegados das entidades federadas.

"O govêrno — disse o sr. Coelho Borges — deixou de tomar as medidas cabíveis, apesar de tôdas as sugestões e colaborações que o órgão máximo do comércio, encaminhou aos podêres competentes. Mesmo as decisões anunciadas no sentido de solucionar o grave problema não foram concretizadas".

VICE DE JK

CURITIBA — O nome do governador Nei Braga vem de ser lançado para a vice-presidência da República em 1965, como companheiro de chapa do sr. Juscelino Kubitschek. O sr. Uubiratan Pinto da Costa, um dos líderes do movimento, justifica o lançamento dizendo que "a nova geração paranaense, considerando que o Estado já atingiu uma posição de destaque na vida brasileira, evoluindo para o terceiro pôsto entre os núcleos eleitorais do país".

VIOLÊNCIA

S. PAULO — O govêrno do Estado determinou a abertura de rigoroso inquérito para apurar a procedência da denúncia que quatro deputados e um dirigente sindical formularam: os policiais da Delegacia de Ordem Política e Social invadiram as dependências da Fábrica de Cimento Perus e cometeram tôda sorte de arbitrariedades e violências contra os trabalhadores que ali se encontravam.

DE VIAGEM

FORTALEZA — O governador Parsifal Barroso confirmou, ontem, que deverá, breve, visitar os Estados Unidos. Pretende entrevistar-se com o presidente Kennedy para a busca de uma fórmula de auxílio industrial americano ao Estado do Ceará, visando o seu maior desenvolvimento.

MUDANÇA

RIO BRANCO — José Rui da Silveira Lima foi exonerado do cargo de governador do Estado, por decreto que ontem assinou o presidente da República. Na mesma oportunidade foi exonerado o sr. Geraldo Murgel de Mesquita do cargo de secretário-geral do Território.

Novos produtos

O Ministério de Indústria e Comércio preparou uma relação de produtos brasileiros que começam a despertar interêsse no mercado exterior, pela primeira vez. A lista que será estudada pelo ministro em exercício contém setenta e quatro artigos. Destacam-se os seguintes: carne congelada de cavalo; máquinas de fazer carimbos de borracha; urnas de mármore; arroz enlatado; mobiliário; roupas de homens e de senhoras; aparelhos eletrônicos e automóveis. A Carteira de Comércio Exterior do Banco do Brasil constatou que a maioria dêsses artigos se destinam aos Estados Unidos, sendo que os outros mercados interessados são, essencialmente, aquêles que mantém convênios bilaterais com o Brasil e que, no momento, contam com grandes saldos.

A vida nos livros

R. J.

Década dos 20

AO leitor de meia idade recomendamos especialmente "Seis Contos da Era do Jazz", pelo seu provàvelmente conhecido escritor F. Scott Fitzerald. A partir de "The Side of Paradise", (1920) Scott Fitzeraldo consagrou-se como porta-voz literário da juventude norte-americana do após-guerra. O cinismo, o exibicionismo ruidoso, a experiência precoce dessa geração precursora de hoje chamada "transviada", estão retratudos em páginas que deixam nostálgicos e contemporâneo daquêles "bons tempos" e dão ao leitor moço a fascinação da descoberta da época.

"Seis Contos da Era do Jazz" aparecem sob a égide da Civilização Brasileira.

(•)

DECLARANDO ser seu objetivo "o estudo antropológico da cultura e da aculturação dos índios guarani hoje hoje existentes no Brasil", o professor Egon Senaden (catedrático de antropologia da Faculdade de Filosofia de São Paulo) oferece ao público "Aspectos Fundamentais da Cultura Guarani", pela Difusão Européia do Livro.

(•)

PAIS e educadores muito aproveitarão lendo o trabalho da professôra Carmen Guimarães Gill, "A Criança — sua Evolução, seus Problemas, sua Educação no Lar e no Jardim de Infância". Um guia fácil e sem circunlóquios, com centenas de sugestões. Editôra O Cruzeiro.

(•)

ALÉM da vida do nosso grande compositor, "Vila-Lobos, Alma Sonora do Brasil", por Arnaldo Magalhães de Giocomo, reproduz cinco peças musicais do biografado para execução dos pequenos leitores. Êste relato obteve o Prêmio de literatura infantil de 1959, da Câmara Brasileira do Livro.

(•)

DO cotado pensador católico Thomas Merton publicará, êste ano, a Agir, "Questões Abertas". Alguns capítulos: O Caso Pasternak; Filosofia da Solidão; Cristianismo e Totalitarismo; O Poder e o Sentido do Amor.

(•)

A POPULAR ficcionista francêsa Thyde Monnier comparecerá às livrarias brasileiras através de uma trilogia com o título geral "Retôrno à Ilha". Os romances incluídos chamam-se, no original, "L'Huile Vierge", "L Déjeuner sur l'Herbe" e 'Retour aux Iles". Lançamento anunciado pela Boa Leitura Editôra.

(•)

UM Concurso de Literatura Portuguêsa vem-se realizando sob o patrocínio do Curso Revisor. Aos vencedores serão distribuídos prêmios no valor de 50 mil cruzeiros.

REUNIÃO DE AUXÍLIO NO GLÓRIA

O bispo de Natal, d. Eugênio Sales, fêz a instalação, ontem, no Hotel Glória, da VIII Reunião Internacional da Cáritas, organização norte-americana composta por 64 países que se destina em dar auxílio aos países subdesenvolvidos.

A reunião, que funcionará até às 18,30 horas de amanhã, está sendo presidida pelo bispo de Natal, e conta com a participação de representantes de 10 países latino-americanos. Delegados de dez Estados brasileiros compõem a nossa delegação, que objetiva a ampliação das doações norte-americanas programadas para 1963, pela Aliança Para o Progresso e Alimentos para a Paz.

S. A. DIARIO CARIOCA

FUNDADO EM 17 DE JULHO DE 1928

Diretor Presidente: DANTON JOBIM

Diretor Gerente: ULYSSES MARINHO

Diretor Comercial: ZÉLIO VALVERDE

●

Sede: AVENIDA RIO BRANCO, 25, sobreloja

Presidência	43-3014
Diretoria	43-6465 e 43-3930
Secretaria	43-5539
Administração	23-4437 e 23-4643
Publicidade	23-3939
Chefia da Redação	43-5574
Esporte	23-4472
Relações Públicas	23-3763
Polícia	23-3239 e 23-5082
Circulação	23-3662
Oficinas e Revisão	43-5609

●

São Paulo: Barão do Paranapiaçaba, 61 4.º andar, grupo 3 — telefones: 32-5841 e 35-6280

Belo Horizonte: Avenida Afonso Pena, 774, 4.º andar, sala 308, Tel.: 4-8844

Niterói: Avenida Amaral Peixoto, 60, sala 611 — Telefone: 2-7893

Pôrto Alegre: Rua Caldas Júnior, 121, 1.º andar, sala 4 — Tel.: 8771

●

ASSINATURAS

Brasil e países da convenção postal:

Semestral	Cr$ 600,00
Anual	Cr$ 1.000,00

(Outros países):

Semestral	Cr$ 1.000,00
Anual	Cr$ 2.000,00
Preço do exemplar (Rio e Niterói)	Cr$ 10,00

A

Panorama Econômico — NO BRASIL E NO MUNDO

Relatório secreto

O Contador Geral da República preparou um relatório sôbre as perspectivas orçamentárias para o próximo exercício, o qual está sendo mantido sob o mais rigoroso sigilo. O motivo é a principal conclusão: é que o "deficit" do Tesouro é assustadoramente maior do que até o momento se imaginava.

US$ de especulação

No mercado negro o dólar continua em alta acelerada, alcançando a casa dos 700 cruzeiros, até situar-se por volta dos 730. Embora sem influir no comportamento das taxas livres, que permanecem virtualmente estacionárias, a vertiginosa ascensão do dólar em transações clandestinas espelhou uma série de fatores que ora a [illegible] e sobretudo a insídia dos especuladores e oportunistas.

Para cacau

O grupo industrial Matarazzo, de São Paulo, entrou em entendimentos com o grupo baiano Manoel Joaquim de Carvalho, no sentido de montarem, na Bahia, uma indústria de beneficiamento de cacau. Os entendimentos estão bastante adiantados e deverão apresentar resultados satisfatórios.

Procura de dólar

Continua muito intensa a procura de dólares no mercado manual. As operações já demonstram algum efeito sôbre o tradicionalmente estável mercado de títulos e ações, pois vários corretores de valores revelam que a intensidade do movimento especulativo inicia por dividir capitais que vinham, naturalmente, sendo aplicados na compra dêsses documentos de participação financeira. Por outro lado, inúmeras autoridades do Banco do Brasil e, em particular, da Carteira de Câmbio, acham imprescindível a volta do ministro da Fazenda, Válter Moreira Sales, o mais breve possível, para apaziguar as incertezas do mercado, as quais estão agravando o movimento especulativo no câmbio.

Ministério vago

Fonte ligada à presidência da República informa que o cargo de ministro de Indústria e Comércio não será preenchido, pelo menos até depois das eleições. O presidente João Goulart se manifestou sôbre o assunto dizendo que lá são grandes as complicações políticas para agora provocar disputas entre partidos que desejam o cargo".

Conferência da Uva

Instala-se no próximo sábado em Pôrto Alegre, a Conferência Latino-Americana da Uva e do Vinho, a que estará presente o ministro Renato da Costa Lima, da Agricultura, assim como delegados dos países produtores de vinho nas Américas.

No mesmo dia, o ministro presidirá, ainda na capital gaúcha, à inauguração da Exposição Estadual de Animais, seguindo no dia seguinte para Caxias e Carazinho.

Deficit

ESTAMOS noticiando, hoje, em nosso "Panorama", que o contador-geral da República preparou um relatório sôbre as perspectivas orçamentárias do próximo exercício financeiro, o qual está sendo mantido debaixo do mais rigoroso sigilo. O motivo dessa reserva: chegou-se à conclusão de que o deficit do Tesouro Nacional será muito maior do que se esperava.

A revelação dêsse fato extremamente grave causa surprêsa. A diferença para menos, entre os itens receita e despesa, no Orçamento da União para 1963, já chegou a ser estimada em tôrno de meio trilhão de cruzeiros: Cr$ 500 bilhões. De modo que mais alguns bilhões para cá ou para lá não farão diferença das mais assinaladas.

No entanto, existe um motivo de alarma. O govêrno federal não dispõe de meios para combater, eficientemente, o desequilíbrio. Razão principal: a muitas vêzes reclamada reforma tributária não encontrou, ainda, no Congresso Nacional, suficiente receptividade para exame acurado e aprovação, não obstante tenha sido e venha sendo, constantemente, solicitada pelo Poder Executivo.

Na realidade, não há outra solução para a cobertura do deficit orçamentário que não a reformulação dos critérios e quotas de incidências dos diversos tributos federais. Qualquer outra fórmula resultaria impraticável, como, aliás, já se mostraram improdutivos os famosos Planos de Economia, onde o govêrno tentava aplicar um princípio de essencialidade nos gastos públicos.

Não resta dúvida de que a reforma tributária vem esbarrando, também, com a oposição de certas classes econômicas erroneamente imbuídas da idéia de que serão mais oneradas do que já o são. Na realidade, a tributação direta será muito menos nociva, menos prejudicial, tanto a indivíduos, quanto a grupos e à coletividade do que os efeitos colaterais da superação do deficit através de emissões não lastreadas. A deterioração do poder aquisitivo do cruzeiro desbasta mais a potencialidade industrial e agropecuária do que qualquer impôsto adicional.

A par disso, a reforma tributária dará às autoridades fazendárias maior mobilidade para o combate à sonegação, fator responsável pelos balanços negativos registrados anualmente no Orçamento da República.

E' preciso, portanto, que haja uma clara compreensão dêsses fatos, para que dela resulte uma ação conjunta capaz de dotar o Executivo de instrumentos capazes de superar a gravidade da situação.

Esclarece subsecretário da Fazenda

Remessas legítimas podem contar sempre com divisas

Não faltam divisas no mercado de câmbio para suprir as necessidades de importação, do mesmo modo que têm sido atendidas pelo Banco do Brasil tôdas as solicitações para remessas legítimas ao exterior à mesma taxa vigente para as operações comerciais.

Tais declarações foram ontem feitas à imprensa pelo subsecretário da Fazenda, sr. Miguel Calmon que indicou ainda estarem sendo realizadas livremente tôdas as transações com o exterior, à exceção daquelas que não podem oferecer justificativa e que assim se valem do mercado negro, não tendo o govêrno nada a oferecer aos que visam à intranqüilidade.

OPERAÇÕES MERCANTIS

Declarou-nos o sr. Miguel Calmon: "Cumpre esclarecer a opinião pública quanto à influência da taxa de câmbio no mercado-negro junto à economia nacional. A Instrução 229 da SUMOC restabeleceu a normalidade das operações cambiais, que haviam sido temporàriamente suspensas através da Instrução 228, baixada na iminência de uma crise política.

"A compra e venda de cambiais para operações mercantis estão sendo atendidas não só pelo Banco do Brasil como pelo sistema bancário particular. E' exigido, apenas, um depósito de 80% (oitenta por cento) do valor da importação pelo prazo de 150 dias, depósito que é aplicado pelo Banco do Brasil no financiamento de produtos de exportação".

NÃO FALTAM DIVISAS

"Os bancos privados e o mercado financeiro têm cooperado com os importadores suprindo-lhes os recursos necessários ao depósito no Banco do Brasil.

"Não faltam divisas no mercado de câmbio para atender às necessidades de importação, razão pela qual o mercado livre tem se mantido estável.

"Embora não se possa dizer que a situação cambial seja de folga, dispõe o govêrno dos recursos necessários, em moeda estrangeira, para cumprir seus compromissos, e satisfazer às necessidades legítimas do mercado nacional.

O disposto acima com respeito às importações, aplica-se igualmente ao pagamento de fretes, seguros, comissões, aluguéis, roialties, direitos autorais, lucros, dividendos, juros e retôrno de capitais. A única exigência feita é que o remetente informe a que se destina a transferência, e, evidentemente, a prova de quitação com o impôsto de renda nas remessas de lucros. Não tem havido qualquer restrição em tais remessas para o Exterior, e o Banco do Brasil tem atendido tôdas as solicitações dos clientes à mesma taxa de câmbio vigente para as operações comerciais.

MERCADO NEGRO

"Existem apenas duas restrições:

1) limite de US$ 250,00 por pessoa para as viagens ao Exterior; e

2) limite de US$ 500,00 por remetente e destinatário, nas transferências não especificadas.

Observa-se do exposto, que tôdas as operações legítimas de câmbio com o Exterior são livremente realizadas pelo sistema bancário. Recorrem ao mercado negro apenas aquêles a quem não interessa declarar ao govêrno as razões por que desejam transferir seus recursos para o Exterior".

VIGILÂNCIA

"Seria muito fácil eliminar a taxa destorcida do mercado negro, se o govêrno se dispusesse a utilizar suas reservas cambiais para financiar operações sem justificativa. Não é do interêsse do país, porém, favorecer tais operações. Se existem interêsses que não permitem informar ao govêrno as razões da saída de capitais do país, êsses interêsses, então, que paguem as taxas do mercado negro. Ao invés, o govêrno aumentará a vigilância no sentido de punir aquêles que praticam irregularidades cambiais e fiscais.

Para as operações legítimas, porém, o govêrno continuará a conceder tôda cobertura necessária. Para aquêles que visam a intranqüilidade, através de operações não confessáveis, o govêrno nada tem a oferecer".

Expedição científica à Amazônia: plantas

Partirá amanhã, dia 31, para a Amazônia uma expedição científica organizada pela Associação Brasileira de Pesquisas sôbre Plantas Aromáticas e Óleos Essenciais, com o objetivo de fazer um levantamento químico-botânico da rica flora daquela região, com vistas ao seu aproveitamento na produção de substâncias aromáticas, bálsamos, alcalóides, corantes, fibras e substâncias medicinais.

Nos dias 3, 4 e 5 de setembro próximo, na cidade de Manaus, serão realizadas mesas-redondas de caráter científico-econômico para a discussão de problemas ligados à extração de produtos odoríferos, especialmente o óleo essencial do "pau rosa". Delas participarão, além dos integrantes da caravana da APPA, representantes dos governos do Amazonas, Pará, Acre, Rondônia, Rio Branco e Amapá, da Superintendência do Plano de Valorização da Amazônia, do Conselho Nacional de Pesquisas, de firmas produtoras e consumidoras de produtos odoríferos.

PROGRAMA DA CARAVANA

Visando a Região Amazônica como fonte de produtos naturais, a expedição científica realizará uma coleta e levantamento botânico de material vegetal para seu estudo químico e tecnológico, como fontes de produtos utilizados pelas indústrias de perfumaria, têxtil e farmacêutica.

Para tanto, serão feitos deslocamentos de grupos especializados a partir dos locais-bases: Manaus, Barcelos, Benjamin Constant e Humaitá (Amazonas); Pôrto Velho (Rondônia); Santarém e Belém (Pará); Macapá e Serra do Navio (Amapá).

Viagens de estudos foram programadas às diversas destilarias de óleo de "pau rosa", bem como à Reserva Ducke, onde deverá ser instalado um centro de experimentação agrícola de introdução e aclimatação de plantas odoríferas exóticas como a Menta, o Vetíver, a Palmarosa, a Citronela e o Patchuli.

A referida expedição científica, que faz parte de um plano nacional de pesquisas de plantas odoríferas programado pela APPA, deslocará do Sul do país para a Amazônia um grupo de técnicos das seguintes entidades: Instituto de Química Agrícola (GB), Instituto Agronômico de Campinas (SP), Instituto de Pesquisas Tecnológicas (SP), Jardim Botânico do Rio de Janeiro (GB), Instituto de Botânica de São Paulo, Faculdade de Filosofia e Escola de Engenharia da Universidade de Minas Gerais, Herbário Barbosa Rodrigues de Itajaí (SC) e outras entidades particulares integradas na APP.

No Norte incorporar-se-ão à caravana técnicos do Instituto Nacional de Pesquisas da Amazônia, Centro de Treinamento para Indústria de Madeira, de Santarém, Instituto Agronômico do Norte, Museu Goeldi e Escola Superior de Química, de Belém do Pará.

Maior atuação do IRB no comércio exterior

Foram tomadas medidas no sentido de que, a partir de 1 de janeiro de 1963 — quando entrarão em funcionamento também uma série de outras reformas introduzidas pela atual administração — seja obrigatòriamente realizado no IRB o cosseguro correspondente a seguro feito no comércio interno de qualquer exportação ou importação.

O Conselho Técnico do Instituto de Resseguros do Brasil ampliará a atuação do órgão a fim de eliminar o deficit ainda existente nas operações de seguros na área do comércio exterior do país.

FORTALECER O MERCADO

Tal obrigatoriedade, que já prevalece com relação aos seguros do govêrno federal e dos órgãos da administração indireta, é agora estendido a todos os demais seguros de viagens internacionais. Falando à imprensa, a propósito do assunto, declarou o sr. Oyama Teixeira, presidente do IRB:

"A medida constitui mais um passo no sentido de fortalecer o mercado segurador nacional, estando enquadrada, portanto, nos altos objetivos da política econômica que inspirou a criação do IRB. A êste cumpre elaborar e implantar esquemas operacionais que resultem em economia de divisas — e o IRB, colocando-se na posição de ressegurador obrigatório dos excedentes que o mercado interno tenha nos seguros do comércio exterior, estará levantando mais uma barreira à evasão de divisas. Recolhendo êsses excedentes, isto é, êsses excessos de responsabilidade o IRB os redistribuirá de forma a atender ao interêsse nacional".

ECONOMIA

"Através de um plano técnico racional — concluiu — fará reverter a todo o mercado, em operação de retrocessão, o contingente que o país esteja em condições de suportar com o que, consequentemente, economizará divisas".

S. A. DIARIO CARIOCA

ASSEMBLÉIA GERAL EXTRAORDINÁRIA

São convidados os senhores acionistas da S. A. DIARIO CARIOCA a se reunirem em Assembléia Geral Extraordinária, no dia 8 de setembro de 1962, às 10 horas, na sede social, na Avenida Rio Branco n. 25, sobreloja, para deliberarem sôbre a seguinte ordem do dia:

a) — Reforma dos Estatutos;
b) — Renúncia de diretores;
c) — Eleição dos novos membros da diretoria;
d) — Assuntos gerais.

Rio de Janeiro, 29 de agôsto de 1962

ass.) Danton Pinheiro Jobim — Diretor-Vice-Presidente.

PARA SUA ORIENTAÇÃO

I. Renda no Nordeste: já há urgência

Visando a esclarecer a aplicação de recursos de pequenas e médias emprêsas no Nordeste, recursos êsses que podem ser desviados do Impôsto de Renda, o DC coligiu informações para serem utilizadas pelos interessados, uma vez que, em meados de setembro, expirará o prazo para os requerimentos em tal sentido.

A dedução do impôsto de renda para investimentos no Nordeste teve como origem a Lei 3.995/61, que autorizou às emprêsas de capital 100% nacional a aplicar 50% da tributação naquela região, a fim de incentivar seu desenvolvimento.

NO ANO EM CURSO

A regulamentação baixada com o Decreto 1.166, de 8 de junho último, previu, por outro lado, que, **no corrente ano,** mesmo os contribuintes que não tenham manifestado anteriormente sua pretensão de beneficiar-se daquela faculdade, possam usá-la, desde que requeiram o depósito das prestações do Impôsto de Renda ainda não vencidas, que representam até 50% do impôsto, no Banco do Nordeste do Brasil S. A.

Desta forma, uma parte (até 50%) do impôsto de renda será economizada transformando-se em investimento que, a par de sua alta função social, reune condições excepcionais para tornar-se um negócio altamente lucrativo.

Caso o contribuinte não faça a aplicação dentro do prazo de três anos, ou se desinteresse do investimento, o depósito será convertido em pagamento do Impôsto de Renda, ficando por conseguinte sem efeito o desconto concedido.

DIFICULDADES

No entanto, diante das dificuldades que poderiam encontrar para aplicar, por conta própria, as parcelas a cuja dedução têm direito, numerosas emprêsas, notadamente as de pequeno e médio porte, não deram, até o momento, os passos necessários pra assegurar-se daquele benefício.

Na realidade, tais dificuldades inexistem diante da possibilidade da associação das mencionadas emprêsas, através da participação conjunta em projetos devidamente aprovados pela SUDENE. Com êste propósito, algumas organizações especializadas, como a Decred, já estariam se preparando para dispensar a assistência de que vierem a carecer os candidatos a inversões no Nordeste por conta das parcelas que, de outra maneira, forçosamente teriam de entregar ao Impôsto de Renda.

A esta altura, porém, os interessados deverão agir com rapidez, requerendo, imediatamente, o aproveitamento das quotas ainda não vencidas, que representam até 50% do impôsto devido.

Brasil vai exportar pneus e câmaras

Acaba de ser autorizada pela Comissão Executiva de Defesa da Borracha a exportação nacional de artefatos de borracha, inclusive pneumáticos e câmaras de ar.

A decisão foi tomada em aviso oficial, ontem, e está amparada na circunstância de que a atual capacidade de produção do parque manufatureiro nacional já supre o mercado interno e registra excedentes exportáveis.

PROGRAMA

Desde já, os exportadores em potencial poderão solicitar da C.E.D.B. as autorizações de que necessitarem. Essas deverão ser apresentadas sob a forma de programa, para cuja elaboração a Comissão dará assistência técnica.

As remessas de amostras estão isentas de qualquer formalidade.

BID vai ajudar na erradicação dos 'mocambos'

O Banco Interamericano de Desenvolvimento aprovou que três milhões e 850 mil dólares provenientes do Fundo Fiduciário de Progresso Social sejam encaminhados ao Banco do Nordeste do Brasil, a fim de financiar em mais de 50 por cento um programa de extinção dos mocambos no Nordeste.

Este empréstimo para a construção de 8.500 casas populares no Nordeste, o primeiro feito ao Brasil com reservas da "Aliança para o Progresso", é concedido por um prazo de 26 anos, com juros anuais de 1 e 1/4, com escolha do pagamento em dólares ou cruzeiros.

ERRADICAR MOCAMBO

Grande parte do financiamento do BID visa ao prosseguimento eficiente dos trabalhos de erradicação dos mocambos existentes no Nordeste do país. Esta é a primeira vez que se executa um programa dessa natureza no Brasil com o auxílio de fundos da "Aliança para o Progresso".

O plano foi iniciado em 1960 pela Fundação Mocambo, que se encarrega da construção das casas em Recife, no Alto do Jordão, onde duas mil moradias deverão ser entregues. Esta é a primeira parte do programa que pretende construir, ainda no Recife, mais quatro mil casas. Nêsse plano incluem-se ainda 2.500 casas a serem construídas nas cidades do Cabo, Paulista, São Lourenço da Mata, Moreno, Caruarú, Garanhus e Pesqueira.

Do total de empréstimo concedido pelo BID, cem mil dólares se destinarão à assistência técnica.

DEPARTAMENTO DE PROPAGANDA DA KIBON VENCE CAMPANHA

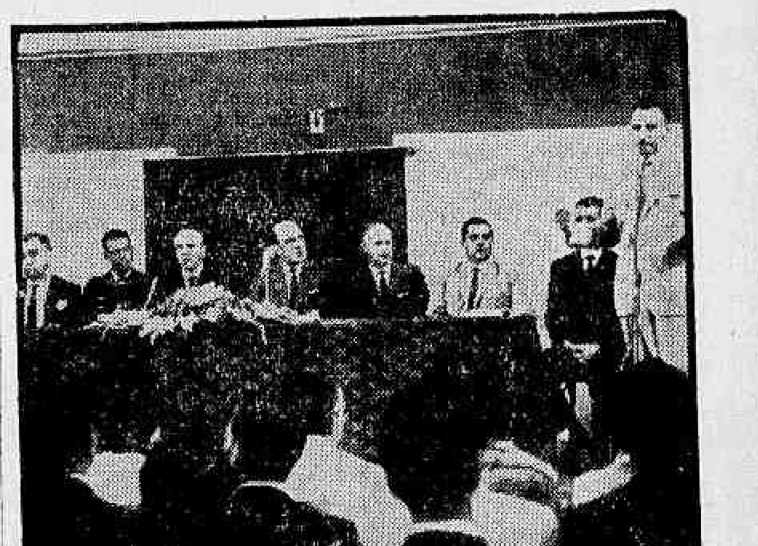

A Kibon realizou uma solenidade para entregar distintivos aos funcionários do seu Departamento de Propaganda, vencedor da Campanha de Produtividade Alberto Santos Dumont. Essa campanha é promovida pela companhia entre os seus departamentos, tendo o Departamento de Propaganda se mantido invicto no último trimestre (abril, maio e junho). Após as homenagens prestadas aos vencedores, o consagrado cantor e comediante Moacir Franco apresentou alguns números artísticos, muito aplaudidos pelos presentes, encerrando-se as festividades com um coquetel oferecido aos convidados. Na foto acima, um aspecto das solenidades.

Mercados e Cotações

MOEDAS

Câmbio Livre

O mercado de câmbio livre iniciou, ontem, os seus trabalhos, em condições calmas, com o Banco do Brasil vendendo o dólar a ... Cr$ 415,00 e comprando a Cr$ 403,00 e a libra a Cr$ 1.166,150 e a Cr$ 1.130,415, respectivamente. Os bancos particulares declararam sacar o dólar a Cr$ 440,00 e comprar a Cr$ 425,00 e a libra a Cr$ 1.233,00 e a Cr$ 1.191,00, respectivamente.

O mercado de câmbio livre fechou, ontem, calmo, com os bancos particulares vendendo o dólar a Cr$ 445,00 e comprando a Cr$ 430,00 e a libra a Cr$ 1.217,00 e a Cr$ 1.205,00, respectivamente.

Câmbio Manual

	Vend.	Comp.
Abertura:		
Dólar papel	700,00	680,00
[illegible]	690,00	670,00
Fechamento:		
Dólar papel	705,00	695,00
[illegible]	690,00	680,00

Mercado irregular

O Banco do Brasil afixou as seguintes taxas de câmbio livre:

	Venda Cr$	Compra Cr$
Dólar	415,00	403,00
Libra	1.166,150	1.130,415
[illegible]	[illegible]	[illegible]

Os bancos particulares declararam operar as seguintes taxas:

	Venda Cr$	Compra Cr$
Libra	1.233,00	1.191,00
Dólar	440,00	425,00
Franco, francês	89,80	86,74
Franco, suíço	101,84	98,47
Franco, belga	8,85	8,55
Escudo	15,49	14,94
Schilling	17,0[illegible]	[illegible]
Lira	0,709	0,685
Coroa sueca	85,52	82,60
Coroa dinamarq.	63,60	61,40
Marco	110,10	106,40
Florim	[illegible]	[illegible]

Câmara Sindical

Médias cambiais fixadas em 27 de agôsto:

MERCADOS — Livre

América do Norte, Dólar	422,35
Alemanha, Marco	106,61
Áustria, Schilling	16,655
Bélgica, Franco Belga	[illegible]
Dinamarca, Coroa	[illegible]
Espanha, Peseta	[illegible]
França, N. Franco	[illegible]
Holanda, Florim	[illegible]
Inglaterra, Libra	[illegible]
Itália, Lira	[illegible]
Portugal, Escudo	[illegible]
Suécia, Coroa	[illegible]
Suíça, Franco	[illegible]
Uruguai, Peso	[illegible]

VALORES

A Bôlsa de Valores esteve, ontem, em condições [illegible], com negócios regulares com papéis em movimento. As apólices da União, as dos Estados e as Municipais ficaram calmas e sem alteração de importância. As ações do Banco do Brasil ficaram estáveis e [illegible]. As ações das Cias. Belgo-Mineira, Siderúrgica Nacional, [illegible], Brahma, Cigarros Souza Cruz e Docas de Santos, estiveram-se firmes e em alta. As da Mesbla e Willys Overland regularam calmas e em baixa, com as demais sem alteração. [illegible] títulos, rendendo Cr$ [illegible] no valor de Cr$ [illegible], como se vê a seguir:

Vendas de ontem

[illegible]

L. DE CÂMBIO:		
Banco Civia:		
Cr$ 100.000	277 dias	82,10
Cr$ 100.000	400 dias	74,51
Credisan:		
Cr$ 29.700.000	376 dias	74,93
Credibras:		
Cr$ 1.000.000	238 dias	84,14
Cr$ 2.000.000	182 dias	87,87
Cr$ 1.200.000	210 dias	86,00
Cr$ 500.000	225 dias	85,00
Cr$ 500.000	239 dias	84,07
Cr$ 400.000	347 dias	76,87
Cr$ 140.000	362 dias	74,54
Guanabara:		
Cr$ 500.000	133 dias	91,503
Cr$ 500.000	173 dias	88,947
Cr$ 1.500.000	345 dias	77,959
Investco:		
Cr$ 500.000	186 dias	88,117
Cr$ 100.000	262 dias	82,536
Cr$ 500.000	354 dias	76,402
C. B. I.:		
[illegible]	[illegible]	92,25
[illegible]	[illegible]	88,21
[illegible]	[illegible]	88,02
[illegible]	[illegible]	86,39
[illegible]	[illegible]	82,29
[illegible]	[illegible]	76,74
[illegible]	[illegible]	76,50
[illegible]	[illegible]	76,25
[illegible]	[illegible]	66,45
[illegible]	[illegible]	63,54
C. C. F.:		
[illegible]	[illegible]	88,54
[illegible]	[illegible]	88,34
[illegible]	[illegible]	84,74
[illegible]	[illegible]	82,74
[illegible]	[illegible]	82,60
[illegible]	[illegible]	80,60
[illegible]	[illegible]	80,34
[illegible]	[illegible]	79,00
[illegible]	[illegible]	78,54
Fides:		
[illegible]	[illegible]	94,54
[illegible]	[illegible]	94,00
[illegible]	[illegible]	92,60
[illegible]	[illegible]	88,34
[illegible]	[illegible]	88,34
[illegible]	[illegible]	88,14
[illegible]	[illegible]	87,67
[illegible]	[illegible]	88,00
[illegible]	[illegible]	87,57
[illegible]	[illegible]	87,60
[illegible]	[illegible]	86,34
[illegible]	[illegible]	85,87
[illegible]	[illegible]	85,80
[illegible]	[illegible]	85,80
[illegible]	[illegible]	85,20
[illegible]	[illegible]	84,27
[illegible]	[illegible]	83,80
[illegible]	[illegible]	83,60
[illegible]	[illegible]	82,27
[illegible]	[illegible]	81,80
[illegible]	[illegible]	80,20
[illegible]	[illegible]	80,00
[illegible]	[illegible]	79,74
[illegible]	[illegible]	79,40
[illegible]	[illegible]	78,20
[illegible]	[illegible]	77,74
[illegible]	[illegible]	77,34

MERCADORIAS

Café

[illegible]

Açúcar

[illegible]

Algodão

[illegible]

Dentaduras

QUEBRADAS? FROUXAS? CONSERTA-SE NA HORA

DENTADURAS AMERICANAS

PALADON OU SUPOLID
EM 48 HORAS
ROACHS COROAS
Clínica dirigida pelo laureado especialista
DR. ROMEU G. LOUREIRO
Av. Marechal Floriano, 67-sob.

CAPIXABA

A ETIQUETA DA CAMISA PERFEITA
Fábrica: Praça Municipal, 350 — Colatina — Espírito Santo — Vitória
Avenida Republica, 70

PRODUTOS DE VALOR DA FLORA MEDICINAL

DIRAJAIA
Expectorante indicado nas bronquites e nas tosses, por mais rebeldes que sejam

LUNGACIBA
Poderoso tônico amargo, ativa o órgão digestivo, combate as diarréias e o catarro intestinal, estimulando o apetite.

Vendem-se em tôdas as armácias e drogarias. Peça grátis nosso útil Catálogo Científico.

J. MONTEIRO DA SILVA LTDA.
193 — SETE SETEMBRO — 195
Tel.: 23-2726 — Rio.

LÓIDE BRASILEIRO
PATRIMÔNIO NACIONAL

RUA DO ROSARIO N.º 1
FRETE E PRAÇAS — TEL. 31-3329
PASSAGENS TÉRREO — TEL. 31-3304
INFORMAÇÕES — TEL. 31-3342

LINHA EUROPÉIA

EGERO
Sairá a 15 de setembro para: Vitória — São Vicente — Liverpool — Havre — Londres — Hull — Antuérpia — Roterdam — Bremem e Hamburgo

LINHA DO MEDITERRANEO

LÓIDE URUGUAI
Sairá a 12 de setembro para: Vitória — Salvador — Cabedelo — São Vicente — Barcelona — Marselha — Nápoles — Liverno e Gênova

LINHA AMERICANA SAIDAS DE SANTOS

LÓIDE HAITI
Sairá a 3 de setembro para: Angra dos Reis — Rio — Vitória — Barra de Ilhéus — Salvador — Trinidad e Nova Iorque

PARANAGUÁ
Sairá a 18 de setembro para: Angra dos Reis (Opc) — Rio — Vitória — Trinidad — La Guaira (Opc) — Tampico e Nova Orleans

LINHA AMERICANA SAIDAS DO RIO

GUANABARA
Sairá amanhã para: Vitória — Cabedelo — Trinidad — La Guaira e Nova Orleans

CABO DE SANTA MARTA
Sairá a 1 de setembro para: Barra de Ilhéus — Salvador — Cabedelo — Natal — Trinidad e Nova Iorque

AVISO
Qualquer alteração nas datas de saídas dos navios será publicada neste local.

COMPANHIA NACIONAL DE NAVEGAÇÃO COSTEIRA

AUTARQUIA FEDERAL
SEDE: Avenida Rodrigues Alves, 303/331
Tels.: 23-2211 e 43-3424
PASSAGENS: Rua Sacadura Cabral, 85
Tels.: 23-3433 e 23-5542
AGÊNCIA DE FRETES: Rua São Francisco da Prainha, 10 (PRAÇA MAUÁ)
Tels.: 43-0260 e 43-7837

NAVIOS	SAÍDA DIA	SAÍDA HORA	ARM.	ESCALA
Linha para o Norte ARATIMBÓ (Misto)	—	—	—	Recife, Fortaleza, Belém.
ITAHITÉ (Misto)	—	—	—	Salvador, Maceió, Recife, Fortaleza, S. Luís, Belém.
Linha para o Sul RIO TUBARÃO (Cargueiro)	—	—	—	Santos, Rio Grande, P. Alegre.

ATENÇÃO: Qualquer alteração nas datas de saídas dos navios será publicada neste local.

Os Amadores

Teatro — Paulo Francis

O TEATRO amador, no Brasil, continua inexpressivo. Imita o profissional, quando deveria complementá-lo. A única exceção são os grupos de "avant-garde", mas se encontram em processo de dispersão. Por outro lado, nunca produziram um experimento válido.

O amador, em tôda parte do mundo civilizado, estuda os clássicos e experimenta os modernos. Aqui, foi tudo deturpado, embora os clássicos também sejam representados e os modernos experimentados.

Nosso amador é um profissional que não ganha dinheiro. Êle só pensa na crítica, nas "colunas" e em "papéis". Há tempos, fui procurado por um diretor de grupo, que me perguntou se valia a pena encenar "Júlio César", de Shakespeare. Respondi-lhe que valeria a pena estudar "Júlio César", mas que seu grupo não tinha capacidade para representar o texto publicamente, sem subvertê-lo, levando Shakespeare e atôres ao ridículo. O moço não gostou, atribuindo o comentário à minha proverbial ranzinzice. Queria uma estréia badalada, com apoio prévio da crítica, fotografias nos jornais etc.

Quem criou essa mentalidade? Pascoal Carlos Magno foi seu pai, ao menos até certo ponto, com suas temporadas do Teatro do Estudante, que consumiam toneladas de papel de imprensa, antes da Instrução 204. Os espetáculos nunca correspondiam remotamente à publicidade. Mas a mentalidade ficou gravada nos amadores.

O amador precisa, antes de mais nada, estudar, aprender a falar, a andar no palco sem cair. Seria útil a criação de seminários, onde pudessem adquirir conhecimentos básicos de teatro. Mas não querem nada com isso, querem publicidade.

E' uma das principais fraquezas do teatro brasileiro, essa ausência de amadores sérios. O Conselho Nacional de Cultura, agora dirigido pelo mesmo PCM, nada faz para remediar a coisa. Muito ao contrário, só faz incentivá-la com festivais e badalações. E o SNT está paralisado.

De amadores, surgiram artistas como Planchon. Mas dos nossos, até hoje, a única coisa útil foi o Tablado, que embora não faça grandes experiências, criou pelo menos uma idéia de teatro infantil.

Já é tempo que alguém de responsabilidade se interesse pelo assunto.

Várias

Discos — Alberto Rêgo

NAS duas composições que formam o 78 rotações da Continental, a melhor, isto é, mais bonita, mais agradável, encontra-se na face B e tem o título "Tu Voltarás". Trata-se de um bolero de João Negrão e Heront Miranda. A outra, "Brincando de amar", samba de Guerra Peixe e Célio Moreira, não tem grande expressividade, mesmo tendo como um dos seus autores o maestro Guerra Peixe, nome de notória importância em nossa música popular. Quanto à interpretação de Jaug Simone, que não avulta em meio das popularizadas cantoras dominadoras do disco, rádio e televisão, êle é, no entanto, bem condizente. Sem preocupação maior do que a espontaneidade, torna-se bem fiel à melodia que uma orquestração feita, também pelo maestro Guerra Peixe, a ressalta em tôdas as suas nuances.

DEPOIS de quatorze anos voltam a compor juntos Wilson Batista e Ataulfo Alves. São parceiros numa bonita samba de carnaval: "Se eu fôsse pintor".

"RAMBLIN Rose", gravado por Nat King Cole será o próximo sucesso estrangeiro no Brasil. Trata-se de uma gravação excelente onde o cantor "colored" apresenta um novo estilo de interpretação que muito agradará ao público. "Ramblin Rose" já se encontra à venda em 78 rotações.

A ODEON não gravará composições para o carnaval de 1963. Há seis anos que a referida emprêsa, que foi no passado a maior incentivadora da nossa festa máxima, mantém essa infeliz decisão. No entanto lança no Brasil todos os anos discos do "Festival de San Remo"...

HAROLDO Lôbo já apresentou seu repertório carnavalesco para 1963. Apontamos desde já como a melhor composição do compositor Haroldo, aquela que se intitula "Matado homem, metade mulher".

A "COOPERATIVA dos Produtores de Discos", que reúne a maioria das etiquêtas de discos do Estado da Guanabara não terá vida longa. Criada com bases falsas como a Cooperativa dos Compositores, só proporcionará a proliferação de mais "picaretas".

ISMAEL Corrêa, ex-diretor artístico da Odeon, homem correto e limpo, ingressará na Companhia Brasileira de Discos, onde com Armando Pittigliani a dirigir o setor artístico daquela emprêsa. Dois homens bem intencionados numa organização onde ea harmonia é o denominador comum, muito podem produzir de bom.

"Doze biquínis" vão beneficiar a L.B.A.

Sociedade — Jenn Pouchard

O SENADOR Gilberto Marinho, que foi um dos mais atuantes e freqüentes presenças no Senado, fazendo campanha para sua reeleição em diversos pontos do subúrbio carioca.

(•)

A SRA. Maria Teresa Goulart é quem está organizando a noitada de gala, dia 4, no "Nigth and Day", quando estreará o nôvo "show" "Doze Biquínis". Tudo sucederá em benefício da Legião Brasileira de Assistência.

(•)

O CASAL Paulo e Gilda Sampaio seguirá segunda-feira, para uma circulada em Londres.

(•)

O GOV. Carlos Lacerda considerou "imputações caluniosas" as acusações feitas pelo coronel Ardovino Barbosa ao ex-chefe de Polícia, sr. José Segadas Viana.

(•)

REGRESSARAM ao Rio, depois de uma viagem à Europa, o sr. e sra. Ugo Pinheiro Guimarães.

(•)

DOM Helder Câmara intensificando suas atividades em tôrno da Feira da Providência, que será realizada no sábado e domingo próximos, na Hípica.

(•)

FOI solenemente inscrita no Registro Civil do Capitólio Romano, a filha do Rei Hassan II, nascida na capital italiana. A inscrição do registro foi feita pelo prefeito de Roma, sr. Della Porta, e serviram de testemunhas o príncipe Muley Abdallah e o embaixador marroquino em Roma. A filha do Rei de Marrocos e da Rainha Latifa recebeu o nome de Mariam.

(•)

O SR. Eduardo Bahout anda transtornado com o pedido de impugnação da candidatura Juraci Magalhães à senatoria pela Guanabara.

(•)

EM todos os "bate-papos" da sociedade, um assunto tem entrado em pauta: "My Fair Lady".

O INDUSTRIAL Fernando Gasparin estêve no Rio e manteve prolongada palestra com o presidente João Goulart, no Palácio das Laranjeiras.

(•)

A SRA. Letícia Lacerda trabalhando muito na organização do chá-desfile de sexta-feira, no Copa, quando serão mostradas algumas criações de Jacques Esterel.

(•)

COMENTA-SE em sociedade a provável indicação do embaixador Sette Câmara para a nossa Embaixada no Uruguai.

(•)

O CLUBE de Engenharia escolherá, dia 22, sua "Miss Elegante Bangu", numa noitada de elegância, com desfile de modelos em tecidos da fábrica dos irmãos Silveirinha.

(•)

UMA droga acaba de ser descoberta por uma médica rumena, com o nome de "Orfovit H-3", a qual, segundo os médicos do Peru, prolonga a "vida ativa" do homem. Adiantam que Adenauer e Kruchev estão fazendo uso da tal droga, daí a atividade dêsses dois estadistas, apesar de suas idades avançadas. Sabemos, através de alguns informantes indiscretos, que algumas personalidades do "society" vão experimentar o "Orfovit H-3".

(•)

QUINHENTAS bailarinas estarão circulando na próxima semana, em Curitiba, durante o 1.º Encontro Brasileiro de Escolas de Dança, que é uma promoção do Conselho Nacional de Cultura, em colaboração com a Universidade do Paraná. Do grupo, fazem parte representantes da Guanabara, São Paulo, Minas e Bahia.

(•)

MUSEU de Arte Moderna continua expondo as telas do pintor venezuelano Felipe Vallejo. E falando no MAM, está uma beleza o seu restaurante do terraço, que será inaugurado dentro de alguns dias.

(•)

DAQUI a pouco, a revista "Manchete" estará homenageando com um almôço o governador Juraci Magalhães.

(•)

O SR. João Miranda Jordão comunicando que foi transferido para o dia 31, o coquetel comemorativo do início do Campeonato Brasileiro de Bridge, em virtude do falecimento do grande benemérito do bridge carioca, coronel Milton Alvarenga.

(•)

O ÊXITO alcançado pelo Neves Praia Clube prende-se ao alto gabarito do corpo de assistentes do seu departamento de expansão social, que selecionam o que há de melhor em nossa sociedade para o nôvo clube.

(•)

UMA batalha está sendo travada em Cannes, pelos aficionados do "twist", que não se conformam com a decisão do prefeito Cornut Gentille, ex-ministro do primeiro gabinete de Debré, que proíbe a apresentação do cantor Johnny Hollyday, no Palácio do Festival. Hollyday recorrerá à Justiça, pedindo uma indenização de alguns milhares de francos por danos materiais e morais.

(•)

POR hoje é só. Amanhã estarei voando para Florianópolis, a fim de assistir ao Festival do Cinema Nôvo. Odete Lara prá vocês também. (Tchau).

Num recente jantar realizado no "Golden-Room" do Copacabana Palace, vemos reunidos a sra. e o sr. Jorge Mourão — (êle é o superintendente da Panair do Brasil), sra. e sr. Leocádio Antunes, presidente do BNDE, e sra. e sr. desembargador Oscar Tenório, presidente do Tribunal de Justiça do Estado da Guanabara. Mais que um jantar de confraternização, êste foi um encontro de importantes homens públicos que serviu para uma troca de idéias e informações sôbre o atual momento brasileiro.

Reeleição de Frias é importante

Nos Clubes — Nelson Jorge

DISCORDO dos que olham a sucessão presidencial do Fluminense como um caso de rotina. Para quem vive a sociedade dos clubes cariocas, o Fluminense é o maestro que, com o alto gabarito de suas programações, eleva as demais e inspira a grande maioria dos coirmãos. Sua tradição de clube de elite vem de longos anos, mas isso não importa em demérito para a atual gestão, pois é muito mais difícil sobressair-se entre os grandes, que no ambiente normal. Quando um presidente consegue marcar sua passagem pelo Fluminense, com festividades que monopolizam o noticiário social, é porque conseguiu superar o elevado índice de bom gôsto que caracteriza a vida do departamento especializado do clube. E isso é uma coisa séria que, como tal, precisa ser encarada pelo quadro social tricolor e seu Conselho Deliberativo. Compreendo que no futebol o tricolor não seja o de suas melhores épocas. Discordo, entretanto, que se possa diminuir tão severamente, um plantel que é o vice-líder do campeonato. Por isso dou a maior importância à sucessão presidencial do Fluminense e se me fôsse dado o direito de votar, não teria dúvidas em sufragar o nome do atual presidente, cuja gestão está revolucionando o grande clube, principalmente em seu patrimônio, realizando um plano de expansão realmente gigantesco. A sucessão presidencial do Fluminense é muito importante e a reeleição do presidente Jorge Frias de Paula também.

Montanha

ESTOU informado que o Montanha Clube está preparando com o máximo carinho suas duas grandes festas mais próximas, o "Baile da Primavera", em setembro, e o "Segundo baile das Debutantes". Pelo que apurei, todo o mundo social da ZN vai subir a Serra, para viver momentos dos mais agradáveis, apreciando atrações indiscutíveis, entre as quais se situa, com destaque, a beleza do elemento feminino do clube, inegàvelmente uma coisa muito séria.

Excelente programa

FESTAS que se podem colocar na pauta mensal são as realizadas pela Associação dos Funcionários do Banco do Estado da Guanabara. Pela qualidade de sua freqüência, bom gôsto de sua programação e as atenções que recebemos do presidente João Hugo Marins Rodrigues, e do diretor-social Osmar dos Santos Lima, saímos do clube na última têrça-feira, levando uma impressão das mais favoráveis e a certeza de voltar sempre. A AFBEG, que já me agradara muito no baile de Aniversário do último sábado, provou ser um excelente programa.

Sábado em Itatiaia

A família ginasta estará circulando por Itatiaia na próxima semana, aproveitando o feriado de 7 de setembro. Em ônibus especiais, sairão da porta do Ginástico às sete horas de sexta-feira, rumo à linda cidade fluminense, com visitas à Academia Militar de Agulhas Negras e ao Parque Nacional, Lago Azul. Em Itatiaia, os associados ficarão hospedados no Hotel Simon. Piscina, futebol, volibol e basquete estão no programa desportivo e, à noite, bailes e passeios. O regresso está marcado para domingo à noite.

Lúcia e Paulo namoram no Country
Sucesso de 3 belezocas no Iate

Jovem Society — Barão de Siqueira Júnior

ANTEONTEM demos um pulinho para assistir em "Open Night" a bonita cantora Silvia Teles, no "Bon Gourmet", que estreou bem, com um agradável repertório, incluindo canções brasileiras e americanas e um cenário bem bolado sob efeitos de luzes que deslumbraram os presentes. Nesta noitada estavam da jovem guarda: Silvinha Martins devidamente escoltada pelo simpático João Luís Dirillo, Kátia Peixoto Braga (tinha sido vacinada contra a varíola e se queixava de uma sonolência), Sônia Wolner, Sérgio Chermont de Brito (morenamente acompanhado), nosso colega de página Mister Eco e Ivone Linhares (nos parecendo "in love" com alguém). A bonita Sônia e Flávio Ramos recebendo seus convidados, nesta acolhedora noite com Silvinha Teles.

—(O)—

O CONHECIDO homem do "twist" Chuby Cheker estará entre nós em meados de setembro próximo, mas somente atuando nas pistas paulistas, na base de meio milhão de cruzeiros por noitada, em programas de televisão e no Teatro Record. E pena que os cariocas não vejam o famoso criador de "Let's Twist Again", mas ainda está em tempo de contratá-lo.

—(O)—

ELVIS Presley, o "rei" do "Rock and Roll", tem um fraco tremendo pelo jôgo. Segundo notícias vindas de Los Angeles, logo que terminou a filmagem de "Girls, girls and Girls", entregou-se ao vício e, ainda segundo amigos seus, perdeu milhares de dólares na roleta.

A morena Teresa Cristina Gomes de Almeida acontecendo aos domingos no Arpoador.

VAI de vento em pôpa o romance de Lúcia Severiano Ribeiro com o circulante Paulo Simões, nas pistas do Country.

—(O)—

CIRCULAVA anteontem muito bem escoltado, em plena Avenida Vieira Souto, o conhecido Mário Navarro da Costa, que se dirigia para a cidade. Ele ainda está estreando um bonito "Volks" vermelho, presentão do papai.

—(O)—

DANDO os últimos retoques em seu vestido de noiva a bonita Heloísa Drumond, que subirá ao altar no próximo dia 27 de outubro, na Capela da Universidade do Brasil. Seu noivo é o diplomata Numa Álvaro de Oliveira, que serve atualmente em Bucarest.

—(O)—

O PINTOR Jean Villenava nos convidando para a exposição de quadros que inaugurará em 5 de setembro, no Caiçaras, em benefício do Banco da Providência de D. Hélder Câmara. Gratos e compareceremos.

—(O)—

NO BAR do Iate desfilavam à tardinha de ontem as belezocas: Sônia Gadelha, Ana Maria Tornagui e Sônia Terezinha Cesário Alvim. O trajo esportivo imperava em grande estilo no elegante clube.

—(O)—

NO BAR do Harmonia aconteciam na noite de domingo duas jovens que comandam a gente môça da Terra da Garoa: Veridiana Silva Prado e Verinha Muniz de Sousa.

Contrate casamento

Astrologia — Prof. Mirakoff

HOJE, 30-8-1962 (Quinta-feira) — Lua Nova, 10,35. Pode viajar e contratar casamento. Poderá também aceitar convites políticos.

ACONTECERÁ HOJE AO LEITOR:

Seguem-se as possibilidades felizes ou nefastas para todos os leitores, com horas e números favoráveis, nascidos em quaisquer dia, mês e ano dos seguintes períodos:

PARA OS NASCIDOS

ENTRE 22 DE DEZEMBRO E 20 DE JANEIRO (Capricórnio)

Não negligencie nos seus negócios, pensando transferir seus encargos a terceiros e cuide também de seus sentimentos e suas conseqüências sôbre o futuro. 6, 8 e 21; 44, 53 e 62 (horas e números).

ENTRE 21 DE JANEIRO E 18 DE FEVEREIRO (Aquário)

Não abandone suas idéias antes de vê-las concluídas, pois a parte final é de suma importância. Seus compromissos em relação às pessoas amadas terão boas influências sôbre si. 6, 9 e 22; 44, 55 e 73 (horas e números).

ENTRE 19 DE FEVEREIRO E 20 DE MARÇO (Peixes)

Modifique suas opiniões sempre que possível, pois tudo tenderá a se transformar graças à evolução do raciocínio e ao desenvolvimento da inteligência. 7, 13 e 19; 52, 74 e 90 (horas e números).

ENTRE 21 DE MARÇO E 20 DE ABRIL (Áries)

O tato pessoal é condição essencial para vitória de seus intentos e os amigos lhe serão fiéis no momento preciso. 18, 19 e 22; 55, 65 e 78 (horas e números).

ENTRE 21 DE ABRIL E 20 DE MAIO (Touro)

O trabalho é um bom auxiliar de tratamento e um ótimo amigo nas grandes preocupações. Não exagere, no entanto. Cuide da saúde afastando-se aos problemas atuais. 6, 19 e 22; 44, 73 e 85 (horas e números).

ENTRE 21 DE MAIO E 22 DE JUNHO (Gêmeos)

A consciência será a melhor amiga, premia ou repreende no momento exato, por isso esteja atento aos seus conselhos no dia de hoje. 9, 10 e 19; 46, 58 e 69 (horas e números).

ENTRE 23 DE JUNHO E 22 DE JULHO (Câncer)

No ambiente doméstico está tôda a sua felicidade e por isso ajuste-se a êle ou ajuste-o a si. 7, 8 e 19; 53, 75 e 97 (horas e números).

ENTRE 23 DE JULHO E 21 DE AGÔSTO (Leão)

A espera de boa oportunidade será sempre o melhor começo e por isso nunca se afaste dessa diretriz evitando retornos prejudiciais. Hoje, se puder, refreie o seu espírito de indiferença. 9, 10 e 21; 77, 87 e 99 (horas e números).

ENTRE 22 DE AGÔSTO E 22 DE SETEMBRO (Virgem)

Bons negócios financeiros surgirão sempre que tiver disposição para saber compreender e observar. Esteja vigilante. 8, 19 e 20; 44, 53 e 64 (horas e números).

ENTRE 23 DE SETEMBRO E 21 DE OUTUBRO (Balança)

Não adie seus problemas importantes e aja com rapidez e segurança nos assuntos jurídico-financeiros. Complete sua saúde com reforços alimentares. 7, 20 e 21; 45, 56 e 76 (horas e números).

ENTRE 22 DE OUTUBRO E 21 DE NOVEMBRO (Escorpião)

As observações indiretas são sempre mais importantes e poderão ajudá-lo a entender melhor os seus problemas aflitivos do dia. 7, 8 e 19; 60, 72 e 84 (horas e números).

ENTRE 22 DE NOVEMBRO E 21 DE DEZEMBRO (Sagitário)

A rotina favorece o repouso espiritual enquanto o espírito se preocupa com os altos problemas da razão. Se não surgir hoje uma boa solução, também não tardará, se assim, proceder. 11, 19 e 21; 44, 56 e 78 (horas e números).

Registro

Aniversários

FAZEM ANOS HOJE:

SENHORES:

Vasco Tristão Leitão da Cunha; Sebastião Faria Vieira; Abelardo Martins Tôrres; Alfredo Gonzaga Costa Silva; Mário Luzardo; Flávio Estelita; Francisco de Sousa Brasil; Antônio Sérgio da Silva Júnior; dr. Sílvio Machado; José Moreira Neves; dr. Hugo Mota; José Maria Rodrigues; Álvaro de Castro Pires; Antônio Ático Leite e Manoel Honório da Silva.

SENHORAS:

Belmira Mauro; Eurídice Paliano, espôsa do sr. Carlos Paliano; Alzira Ribeiro Paranhos da Silva; Celina Fonseca de Carvalho e Maria da Conceição Rubim Barroso Nunes.

MENINAS:

Fêz anos, ontem, a menina Rosa Maria Monteiro de Barros, filha do nosso antigo companheiro Caio Monteiro de Barros Filho.

MENINOS:

Rogério, filho do sr. Valdemar Cena Ribeiro e sra. Alaíde Mendes Ribeiro.

Batizados

Será levada à pia batismal no próximo domingo, dia 2, às 10 horas, na Igreja de Santo Antônio, rua dos Inválidos 42, a menina Ana Cristina, filha do médico dr. Ivan Moreira e de sua espôsa, sra. Iracema Rosani Moreira. Serão padrinhos a srta. Gelsa Rosani e o sr. Júlio A. Moreira, tia e avô de Ana Cristina. A tarde, o casal Ivan Moreira recepcionará intimamente parentes e amigos na residência do Leblon.

Casamentos

Realiza-se no dia 9 de setembro, na Igreja de Santana, às 17,45 horas, o casamento da senhorita Heilaice Martins de Oliveira, filha do sr. Osvaldo de Freitas Soares e de d. Áurea Martins de Oliveira, com o sr. Antônio Patrocínio de Moura, filho do sr. José Patrocínio de Moura e de d. Maria da Conceição de Moura, em cujo ato religioso será celebrada missa de ação de graças pelas bôdas de prata de seus pais.

Maria Helena-Jorge Eduardo — Casam-se no dia 11 de setembro a senhorinha Maria Helena e o sr. Jorge Eduardo, ela filha do prof. Raimundo Brito e da sra. Inês Félix Pacheco Brito, e êle filho do sr. Salvador Tedesco Júnior e da sra. Nair Batista Tedesco. A cerimônia religiosa será efetuada às 18 horas, na Igreja de Nossa Senhora da Candelária.

Ação de graças

Comemorando os 15 anos da senhorinha Georgete Gouveia, será celebrada no dia 1.º de setembro, às 9 horas, na Igreja Nossa Senhora da Apresentação, em Irajá, missa em ação de graças. A tarde, os pais da aniversariante recepcionarão parentes e amigos na residência, na Rua 17 n. 46 Conjunto do IAPC de Irajá.

Enfermos

Está em franca convalescença de uma perturbação circulatória o desembargador Darci Roquete Vaz, membro do Tribunal de Justiça, que tem sido muito visitado.

— Sofreu um distúrbio cardíaco o desembargador Xenocrates Calmon de Aguiar, que foi proibido de receber visitas.

Missas

Na Igreja de Santo Antônio, Largo da Carioca, será celebrada hoje, dia 30, às 18 horas, a missa de 30.º dia do falecimento do coronel aviador Clóvis Neiva de Figueiredo.

"In Memorian"

Ministro Hermenegildo de Barros — Mantendo tradição desde os tempos em que era vivo o ministro Hermenegildo de Barros, seus amigos e admiradores, que comemoravam seu aniversário, amanhã, mandando rezar missa em ação de graças vão homenagear sua memória, fazendo celebrar, nesse dia, às 10 horas, missa em intenção de sua alma, no altar do Santíssimo Sacramento da Igreja da Candelária.

A realização é fraca, mas a mensagem oportuna

"Amanhã Sorrirei Outra Vez"

Cinema — G. & R. Santos Pereira

TODA e qualquer contribuição do cinema ao esclarecimento do que foi e ainda poderá vir a ser o nazismo será bem recebida pelos antifascistas de tôdas as latitudes. E' claro que uma boa qualificação artística da fita seria de recomendar-se: o conteúdo, fundamental aqui, deve estar servido de uma forma correta, escorreita, de alto padrão técnico-artístico. E isto não acontece, malogradamente.

"Amanhã Sorrirei Outra Vez" (Carve Her Name With Pride), filme britânico de quatro anos passados, é obra de denúncia do nazismo, de condenação da brutalidade da guerra, a par de constituir-se em veemente lembrete das atrocidades cometidas pelos nazistas germânicos contra seus adversários, homens ou mulheres. Visto dêsse ângulo, é filme altamente remarcável, sobretudo se se levar em conta que alguns dos países que combateram e se sacrificaram na luta contra a barbárie nazista na última guerra restabeleceram o diálogo de coexistência com muitos dos antigos chefes das fôrças hitleristas, chamados a ocupar postos militares de importância em organizações belicistas com um claro e óbvio objetivo: preparar uma agressão à União Soviética, uma das maiores vítimas da fúria germânica nos idos (e nunca esquecíveis) anos de 39-45.

A fita, que não se situa num nível de alta realização cinematográfica, possui aquela dignidade que o cinema vai perigosamente abandonando: mostra o nazismo em tôda a sua hediondez. Os agentes da Gestapo são ainda monstros a serviço de uma idéia anti-humana e não patriotas lutando pela pátria, como é hábito ver-se na tela de uns tempos para cá (ah, as necessidades do jôgo competitivo moderno, capaz de reunir em tôrno da mesma mesa de interêsses antigos inimigos irreconciliáveis). Daí a recomendarmos aos antifascistas brasileiros, não obstante a reduzida soma de méritos da direção de Lewis Gilbert e a fraqueza estrutural do "script" de Vernon Harris e do próprio realizador. E' que tanto uma como outro não souberam imprimir unidade e colar interêsse às duas partes distintas em que está dividida a narrativa: na primeira se contando a vida privada de Violette Szabo, uma londrina comum, que vem a conhecer e se casar com um oficial do Exército francês em férias na capital inglêsa. A lua-de-mel do casal é interrompida pela guerra: o marido não irá rever a espôsa nem conhecer a filhinha. Violette é chamada para prestar serviço de espionagem na França; para tanto, enganja-se numa escola de treinamento rigorosíssima e tempos depois embarca para a sua primeira missão. Já a segunda tarefa não é bem sucedida: a jovem britânica é prêsa pela Gestapo, torturadas e fuziladas. Sua consagração póstuma será o recebimento de uma condecoração, através das mãozinhas da filha entregue pelo próprio rei inglês.

O elenco, como é quase regra em filmes britânicos, funciona e convence: Virginia McKenna, como Violette Szabo, é uma comovente criação antifascista, discreta em seu heroísmo, humana e quente de calor e persuação. Paul Scofield, Jack Warner e todos os demais intérpretes rendem bem.

Não temos dúvida em recomendar "Amanhã Sorrirei Outra Vez", fita de uma dignidade à tôda prova, correta como admoestação e como condenação à brutalidade da guerra e aos métodos, infelizmente sobrevivos, de violentação nazista à integridade da pessoa humana. Sem dúvida é obra falha como realização artística. Mas resta, incólume, a sua nobreza. O que significa muito, sem dúvida, nestes tempos de conciliação e chantagem com a monstruosidade fascista, que se desejaria extinta até o final dos tempos.

Paulistanas

1 — Foi fundada em São Paulo, no dia 3 dêste mês, a Associação Brasileira dos Produtores de Filmes de Curta Metragem. A sede da nova entidade localiza-se na Rua Major Quedinho, 346, 5º andar, conj. 5. A primeira diretoria ficou assim constituída: presidente, Jacques Deheinzelin; vice-presidente, Miguel Schneider; secretário-geral, Marcos Margulies; primeiro-secretário, Tiago Lacerda, e tesoureiro-geral, Pedro Siarreta.

2 — Celso Faria encabeçará o elenco de "Riacho de Sangue", próxima realização da Produtora Aurora Duarte. Segundo declarações de Celso Faria, em um programa de televisão, será sua grande oportunidade no cinema nacional.

3 — Renovado totalmente pelo produtor João Lopes, São Paulo ganhou um nôvo estúdio cinematográfico, na Rua Pedroso, 249, com palco de filmagem, sonorização completa para 16mm e 35mm, sala de projeção etc.

4 — "A Hora e Vez de Augusto Matraga", de Guimarães Rosa, produção de Campos Elísios Cinematográfica, será fotografada pelo processo "totalscope", o mesmo usado para o filme "A Doce Vida".

5 — Leny Eversong e Breno Melo encabeçam o elenco de "O Santo Médico", produção de Jacques Gibault para a Tupan Filmes de São Paulo. Completam o numeroso elenco outros nomes conhecidos como Léa Garcia, Zezé Macedo, Jesy Jesse, Lídio Silva, Armando Sá, Dalmo Ferreira e o garôto Older Nascimento.

6 — Segundo declarações de John Herbert, presidente da Associação Brasileira de Atores Cinematográficos, e Roberto Santos, presidente da Associação Profissional dos Trabalhadores nas Indústrias Cinematográficas de São Paulo, as duas entidades já iniciaram campanha conjunta contra a ação de produtores de cinema não credenciados, que vêm criando situações embaraçosas para os associados daquelas entidades.

Expresso Real Ltda.

RIO-BRASÍLIA

Diàriamente: 7,30, 8,00 e 13,00 horas

Rodoviária: Guichê 34 — Fone: 23-9178

Encomendas: Av. Venezuela, 3 - sobreloja

FONES: 43-6725 e 43-6726

VENDEMOS no Tribobó (São Gonçalo) lotes prontos para edificar, com todos os recursos para moradia imediata. Lotes desde Cr$ 140.000,00, com financiamento a longo prazo sem juros. Escritura imediata pelo Decreto 58 — Av. Rio Branco, 14 — 11.º andar — Tels.: 43-8578 e 43-9486.

CARTAZ

TEATROS

DO RIO (45-2021) — "Pigmaleoa" diàriamente, às 21 horas quintas e domingos, às 16 horas. Sábados às 20 e 22,15 horas.

SANTA ROSA (47-8641) — "Tôda Donzela Tem um Pai Que é Uma Fera" às 21 horas. Vesperais, às quintas e domingos às 16,30 horas.

NACIONAL DE COMÉDIA (22-0201) — "O Pagador de Promessas" às 21 horas. Vesperais às quintas e domingos às 16 horas.

GINÁSTICO (42-4521) — "Tuo e Queda" às 21 horas. Vesperais quintas às 16 horas. Aos domingos, às 15 horas.

RIVAL (22-2721) — "Você Pode Ser o Pai" às 21 horas. Vesperais quintas e domingos, às 16 horas. Sábados, às 20 e 22 horas.

COPACABANA (57-1318) — "Armadilha Para um Homem só" às 21 horas. Vesperais, às quintas e domingos, às 16 horas.

JARDEL (27-8712) — "Bom Mesmo é Zurguidum" às 20,30 e 22,30 horas. Vesperais às quintas e domingos às 16 horas.

JOVEM (26-3126) — "Chapéu de Sêbo" de quartas a domingos, às 21 horas.

MESBLA (42-4880) — "Período de Ajustamento" às 21 horas. Vesperais, às quintas e domingos, às 16 horas.

BOLSO (27-3122) — "General de Pijama" às 21,15 horas. Sábados às 16 horas. Domingo, às 14,45 horas.

DULCINA (32-5817) — "A Cegonha se Diverte" às 21 horas. Vesperais, às quintas e domingos às 16 horas.

CINEMAS

LANÇAMENTOS

SÃO LUIS — "O Pagador de Promessas", (Proibido até 18 anos) com Leonardo Villar e Norma Bengel.

PALÁCIO — "Os Soldados da Rainha" (Censura livre) com Raymond Massey.

BRUNI (Flamengo) — "O Homem de Duas Cabeças" (Censura livre) com Danny Kaye.

METRO PASSEIO, METRO COPACABANA e METRO TIJUCA — "Os 4 Cavaleiros do Apocalipse" (Proibido até 10 anos) com Glen Ford, Charles Boyer, Paul Lukas e Paul Henreid.

OPERA — "El Cid", (Censura livre) com Charlton Heston e Sophia Loren.

GUANABARA — "Tentação Diabólica" e "E a Maior".

VITÓRIA — "Amanhã Sorrirei Outra Vez" (Proibido até 14 anos) com Virginia Mc Kena.

BRASÍLIA — "Tarzan e a Mulher Leopardo" (Censura livre).

REX — "Vidas Íntimas", (Proibido até 14 anos) com Claudia Cardinale.

CINEAC — "O Vale do Nudismo" (Proibido até 18 anos).

IMPÉRIO — "O Pagador de Promessas", (Proibido até 18 anos) com Leonardo Villar.

COPACABANA — "Vidas Íntimas", (Proibido até 18 anos) com Cláudia Cardinale.

PAX — "Os 4 Cavaleiros do Apocalipse" (Proibido até 10 anos) com Glen Ford, Charles Boyer, Paul Lukas e Paul Henreid.

ART PALÁCIO (Copacabana) — "A Felicidade Está em Nós", (Censura livre) com Hideko Takamine.

CARIOCA — "O Pagador de Promessas", (Proibido até 18 anos) com Leonardo Villar.

PLAZA, ASTÓRIA, OLINDA e MASCOTE — "Molokai a Ilha Maldita" (Proibido até 10 anos) com Javier Escrivá.

ALVORADA — "Uma Vida em Pecado".

RIAN — "O Pagador de Promessas" (Proibido até 18 anos) com Leonardo Villar.

RICAMAR — "Os 4 Cavaleiros do Apocalipse" (Proibido até 10 anos) com Glen Ford, Paul Henreid, Charles Boyer e Paul Lukas.

PALÁCIO (Higienópolis) — "Os 4 Cavaleiros do Apocalipse" (Proibido até 10 anos) com Glen Ford, Paul Heinreid, Charles Boyer e Paul Lukas.

CARUSO — "O Homem de Duas Cabeças" (Censura livre) com Dane Kaye.

TIJUCA — "O Prisioneiro de Casbah" e "Treze Cadeiras".

MELLO (Bonsucesso) — "Álamo" e "O Golpe".

ODEON — "Iwo Jima", (Proibido até 18 anos) com John Wayne.

MELLO (Penha) — "O Homem de Duas Cabeças" (Censura livre) com Dane Kaye.

GUARACI — "Bonequinha de Luxo" (Proibido até 18 anos) com Audrey Hepburn.

ROXY — "Os Soldados da Rainha" (Censura livre) com Raymond Massey.

PIRAJÁ — "Pedro e Paulo" (Censura livre) com Jardel Filho.

ART PALÁCIO (Tijuca) — "Pele de Verão", (Proibido até 18 anos) com Graciela Borges.

POLITEAMA — "Tentação Diabólica" e "O Cupim".

AZTECA — "A Cruz e o Destino" (Proibido até 14 anos) com Jean Simmons e Stewart Granger.

PRESIDENTE — "O Cascalho da Morte" e "Aí Vem a Alegria".

IMPERATOR — "Pedro e Paulo" (Censura livre) com Jardel Filho.

MARAJÓ (Jacarepaguá) — "Samba em Brasília" (Censura livre).

SÃO BENTO (Niterói) — "O Homem de Duas Cabeças" (Censura livre) com Dane Kay.

FLORIANO — "Iwo Jima" e "O Golpe".

SANTA CECÍLIA — "Ben Hur" (Censura livre) com Charlton Heston.

BRUNI (Copacabana) — "Ódio Implacável", (Proibido até 14 anos) com John Barrymore Jr.

MADRID — "Iwo Jima": (Proibido até 14 anos) com John Wayne.

MONTE CASTELO — "O Pagador de Promessas". (Proibido até 18 anos) com Leonardo Villar.

MIRAMAR — "Amanhã Sorrirei Outra Vez", (Proibido até 14 anos) com Virginia Mac Kenn.

MARACANÃ — "Álamo" e "Os Dois Ladrões".

KELLY — "Molokai a Ilha Maldita" (Proibido até 10 anos) com Javier Escrivá.

NACIONAL — "Ódio Implacável" (Proibido até 14 anos) com John Barrymore Jr.

FLORIDA — "Molokai a Ilha Maldita". (Proibido até 10 anos) com Javier Escrivá.

BOTAFOGO — "O Sabre e a Flecha" e "O Palhaço o que é".

MADUREIRA — "A Sôlta do Bezerro Vermelho" e "Os Dois Ladrões".

LEBLON — "Iwo Jima" (Proibido até 14 anos) com John Wayne.

AMÉRICA — "Os Soldados da Rainha" (Censura livre) com Raymond Massey.

ART PALÁCIO (Méier) — "Pele de Verão" (Proibido até 18 anos) com Graciela Borges.

SANTA HELENA — "Bonequinha de Luxo" (Proibido até 18 anos) com Audrey Hepburn.

DC no Estado do Rio

LBA TEM NOVA PRESIDÊNCIA — A sra. Maria da Conceição Rodrigues, espôsa do governador do Estado foi empossada, ontem, na presidência da Legião Brasileira de Assistência, secção do Estado do Rio. O fato foi realizado na sede da LBA com a presença do chefe do gabinete civil do governador, ministro Arino de Matos

654 candidatos querem ser deputados estaduais no RJ

NITERÓI — Encerrado o prazo para registro de candidatos aos diversos postos eletivos, a Secretaria do Tribunal Regional Eleitoral informou o seguinte movimento de inscrições: 5 candidatos a governador: 3 a vice-governador; 7 a senadores, com igual número de suplentes; 80 para as 21 vagas na Câmara Federal, e 654 para os 62 lugares na Assembléia Legislativa Estadual. O Partido Trabalhista e a "Coligação de Renovação Federal", constituída pelo MTR, PSB e PST, foram os que inscreveram maior número de candidatos à Câmara Federal.

Em 7 de outubro próximo, a proporção será de 4 candidatos para cada vaga na representação federal, e de 10 candidatos para cada lugar na Assembléia Legislativa. Em 1958, os índices foram de 3,5 para a Câmara dos Deputados e de 8 para o Legislativo fluminense.

Inscreveram chapas para a Câmara Federal: Partido Trabalhista, 22 candidatos; Renovação Federal, 21; PSD, 15; PSP, 13; UDN, 9; Total: 80. Para a Assembléia Legislativa: PTB, 81 candidatos; PSP, 67; PTN, 66; PSD, 61; PDC, 61; MTR e PL, em coligação, 60; PR, 57; PSB, 52; UDN, 44; PST, 42; PRP, 40. Total: 554 candidatos.

De acôrdo com a nova legislação eleitoral, ninguém mais poderá se inscrever como candidato a deputado federal, estadual ou vereador, uma vez que as substituições, em caso de desistência ou falecimento, só são admitidas para os postos majoritários.

UFE entra no caos: sede própria pára!

NITERÓI — A "União Fluminense dos Estudantes" poderá fechar, a qualquer momento, suas portas, em face da séria crise financeira que vem passando.

Nem mesmo, mais os papéis burocráticos a entidade possui, e os vencimentos dos empregados estão em atraso, há dois meses. A sede própria da UFE, que foi iniciada na gestão 58-59, e que vinha tendo um ritmo acelerado na gestão passada, está completamente paralisada.

POLITICAGEM

Os estudantes oposicionistas e independentes, (líderes de diretórios acadêmicos) acusam o presidente da UFE, de ser o principal responsável pela crise econômica que passa a entidade. Argumentam que o sr. José Carlos de Almeida só tratou mesmo de política e deixou-se envolver por elementos extremistas, que "afugentaram completamente os democratas".

CONCLAVE AMEAÇADO

A fim de tentar a realização do próximo Congresso Estadual dos Estudantes, o sr. José Carlos de Almeida está indo, diàriamente, ao Palácio do Ingá, solicitando verbas para o conclave. Segundo fontes palacianas, o governador do Estado, ficou de estudar o "caso da UFE". Quer, no entanto, primeiro o "dossier" dos gastos para depois liberar a verba.

Môças de Magé foram infelicitadas pelo próprio pai: diz o "monstro"

NITERÓI — O secretário da Segurança, sr. José Campanário, disse ao DC "que o monstro de Magé está detido na Secretaria de Segurança, respondendo o inquérito policial, a fim de ser apurado o crime de estupro que é acusado, em Magé".

Por outro lado, o delegado Rodorval Brito de Meneses da DOPS, informou à reportagem, que "êste "menino" — é assim que o delegado o trata — quando foi nomeado pelo govêrno do sr. Celso Peçanha, era para o cargo de extranumerário mensalista, referência 20, portanto "êste menino" nunca foi investigador".

O ACUSADO

Aristeu Batista, de 21 anos, branco, acusado de estupro à menor E. A. em Magé declarou ao DIARIO CARIOCA, que êle não é um homem anormal, como tacharam alguns jornais da capital, pois — segundo sua declaração — a E. A. como, também, sua irmã G. A. foram defloradas com 13 anos pelo seu pai César de Araújo, e a prova disto é que o laudo médico deu que estas moças, há muito, tinham perdido sua virgindade. Aristeu adiantou à reportagem, que isto tudo foi uma trama de dois soldados de Magé, Ozéas e Nélson, que trairam a sua pessoa, sendo sabedor de que elas moças nada valiam para a sociedade.

Continuou, dizendo que há oito meses, que é funcionário público e que não entrou por pedidos políticos, e sim por concurso feito no Serviço de Administração Geral e, além do mais, é homem ciente dos seus deveres cívicos, pois é quase noivo, já estando comprado todo seu mobiliário.

Terminou, dizendo que antes de ser funcionário, trabalhou como informante na Mesbla, e que a prova mais cabal de que é um homem normal, está no trabalho que exerce na referida firma, pois a Mesbla não iria empregar um louco.

Aristeu Batista, acusado de infelicitar duas moças em Magé, quando negava a autoria do crime, em declarações à reportagem do DC

POLITICA NOS MUNICIPIOS

Governador não tem condições de resolver o "caso Parati"

RIO CLARO — Realizou-se uma concentração de lavradores durante as tradicionais festas de Santa Cruz. O advogado Oduvaldo Vasques, candidato a vice-prefeito, representou o jornalista João Batista da Costa, candidato a vice-governador do Estado.

SÃO GONÇALO — O "Movimento Popular Gonçalense" programou para o próximo dia 1º de setembro um comício em favor da candidatura do sr. Manuel Pereira Gomes a prefeito de São Gonçalo. Será às 19,30 horas, na Praça do Zé Garôto.

PARAIBA DO SUL — O prefeito José Romero, candidato a deputado estadual pela UDN, vai se afastar do cargo para intensificar sua campanha.

PARATI — Não obstante a boa vontade do governador, o jornalista João Batista da Costa, candidato a vice-governador, acha que o sr. Carvalho Janotti não disporá de tempo nem de recursos para equacionar os graves problemas de Parati, que deseja se anexar ao Estado de São Paulo.

Dizendo que há-de chegar a hora de Parati deixar de ser "primo pobre", o sr. João Batista da Costa declarou que o protesto dos paratienses contra a falta de transporte, de estradas, de energia elétrica e de rêdes de água e esgotos é justo e compreensível. "Para resolver êsses problemas — observou — bastará exigir-se um pouco de compreensão e boa-vontade do futuro govêrno e eu — se eleito vice-governador — saberei exigí-las".

MAGE' — Apoiando os candidatos João Batista da Costa, para vice governador, e Adumont Monteiro, para deputado estadual, o sr. Valdir Cardoso continua em campaha para se eleger vereador em Magé, tendo como principal reduto o distrito de Santo Aleixo.

MACAE' — O jornalista Valtair Fernandes Pinto realizou movimentado comício, no distrito de Itaquira em prol de sua candidatura a vereador.

NOVA IGUAÇU — O deputado José Haded disse à reportagem que é impressionante o fortalecimento das candidaturas Paulo Fernandes e João Batista da Costa em Nova Iguaçu. O serviço de propaganda do PSD iguaçuano foi intensificado nos últimos dias, participando, pessoalmente, os srs. Getúlio Moura, José Hadad, Jorge de Lima, candidato a prefeito, e outros próceres pessedistas.

CARMO — O PTN de Carmo comunicou haver deliberado, por unanimidade, apoiar a chapa Paulo Fernandes-João Batista da Costa.

S. JOÃO DE MERITI — Foi bem recebido o ministro Badger Silveira, durante sua visita neste município, domingo passado, quando na oportunidade as escolas-de-samba local o recepcionaram. Depois de passar pela cidade, o candidato petebista ao Ingá visitou o Colégio Meritiense, em companhia do prefeito Ario Teodoro.

ICARAÍ SEM COLETA DE LIXO HÁ 15 DIAS

NITERÓI — Há 15 dias que não passa o Serviço de Limpeza Pública, em Icaraí. O desespêro dos moradores daquela artéria, levou o Centro de Melhoramentos, a fazer pedidos ao prefeito da cidade, sem contudo serem atendidos. O perigo do tifo, já ronda as residências, em face do acumulo do lixo, que está sendo inclusive pogado, nas ruas, e no próprio canal do Canto do Rio.

Escola de Serviço Social festejou seu 17.º aniversário

NITERÓI — A Escola de Serviço Social da UFERJ festejou seu 17º aniversário de fundação com missa votiva, sessão solene, lanche de confraternização, números de canto orfeônico pelo Coral Universitário, música ao piano e dança. A mesa foi presidida pelo reitor da UFERJ, professor Paulo Gomes, dela participando, além de professôres e membros do Diretório Acadêmico Maria Kihel, representante da primeira dama do Estado, senhora Marina Vidal; o monsenhor Barros Uchoa, representando o arcebispo de Niterói; o professor Durval Batista Pereira, diretor da Faculdade de Filosofia. Foi muito aplaudida a professôra Violeta Campofiorito Saldanha da Gama (foto), diretora da ESS que falou sôbre "Serviço Social na Comunidade", seguindo-se outros oradores, entre êles, o acadêmico José Carlos de Almeida, presidente do DAMK, srta. Eliane Macedo Rocha. O auditório compunha-se de elementos do Magistério, assistentes sociais e diversos representantes do Lions Club, Clube dos Lojistas, da JUC e outras entidades

PROFESSÔRAS VÃO SE REUNIR HOJE

NITERÓI — A União das Professôras Primárias Estaduais — UPPE — está convocando suas associadas para assembléia-geral ordinária que será realizada hoje, na sede da entidade, na Rua La Salle, em Niterói, às 15,30 horas, para eleição da nova diretoria dos membros do Conselho Fiscal e da Comissão de Sindicância.

Notícias dos Municípios

ITAOCARA

Foi fundada nesse município a União dos Proprietários Rurais do Estado do Rio, sob a presidência do sr. Dantos Álvaro Luís gerente da Companhia Engenho Central de Laranjeiras, tendo por sede a cidade de Itaocara. Estiveram presentes representantes de vários municípios. Os objetivos da nova entidade é defender os direitos dos proprietários rurais. A reunião foi na sede do União Esportiva Itaocarense.

— O prefeito Johenir Henrique Viegas, inaugurou o vestiário do campo de futebol da cidade. O acontecimento foi mais umas das grandes realizações do atual prefeito de Itaocara. (Do correspondente Nélson Fontes).

MACAÉ

O prefeito Itamir Abreu viaja para Niterói, a fim de receber Cr$ 1.500.000,00 do govêrno do Estado para completar o pagamento dos 3 meses atrasados devidos aos servidores municipais. Se o prefeito conseguir o dinheiro, a greve dos "barnabés" macaenses poderá terminar imediatamente.

DUQUE DE CAXIAS

Referindo-se às críticas a êle dirigidas pelo juiz Nélson Martins Ferreira, da 1.ª Vara Cível de Caxias, por ocasião da sustação de Mandado reintegratório contra posseiros da Fazenda Capivari, o desembargador Luís Miguel Pinaud, presidente do Tribunal de Justiça, informou que só levará o caso à consideração das Câmaras Reunidas depois de apreciado pelo Procurador Geral do Estado, sr. João de Oliveira Filho, recentemente nomeado mas cuja posse ainda não foi marcada.

Rememorando o caso, o presidente do Tribunal de Justiça revelou que oficiou o Secretário do Trabalho, solicitando providências para localização das 400 famílias, cuja violenta expulsão obstou com a sustação da medida reintegratória concedida contra elas.

CORDEIRO

A Cooperativa de Cordeiro só está vendendo 250 gramas de manteiga para cada pessoa, o que vem causando descontentamento entre a população, que alega estar o produto sendo desviado para o município de Friburgo, onde encontra melhores preços.

SÃO FIDELIS

O médico Manoel Pereira da Silva, chefe do Centro de Saúde de São Fidelis, informou que a água não apresenta mais perigo para a população porquanto recebeu cloração pelo Departamento de Engenharia Sanitária de Campos. Afirmou, também, que não existe surto de varíola em São Fidelis, mas sim de varicela, doença semelhante à conhecida catapora, adiantando que 1.600 pessoas já foram imunizadas.

NOVA IGUAÇU

O chefe do Centro de Saúde de Nova Iguaçu, médico Eugênio Valdemar Anderson, declarou que a Secretaria de Saúde vai iniciar, dentro de 2 meses, a vacinação antivariólica em tôda a Baixada Fluminense.

Acrescentou que êste ano foram vacinadas 12.591 pessoas em Nova Iguaçu, contra a varíola, índice considerado ínfimo pelas autoridades sanitárias, dada a densidade democráfica do município. (Correspondente Nélson de Oliveira).

PETRÓPOLIS

Um indivíduo de côr, usando máscara e longas barbas, vem aparecendo, diàriamente, na Estrada da Saudade. Acredita-se que seja um débil mental, pois não ataca nem assalta ninguém. A polícia de Petrópolis vai averiguar.

Valdir abriu casa de jôgo: até sábado tudo funcionando

NITERÓI — Está aberta a "Casa de jôgo" do conhecido banqueiro "Valdir", cuja tenda se encontrava fechada pela mudança de delegados na Secretaria de Segurança Pública.

A influência do advogado Jorge Rudge, com o delegado de Costumes, Eldo Pereira da Costa, foi vital. Fontes autorizadas, junto ao advogado, disseram ao DC, que o próprio Valdir — funcionário da Justiça — tomou-se de espanto quando recebeu a notícia da abertura do carteado.

PARTILHA POLITICA

Em nome da «Operação Juraci Magalhães», o coronel Coraci Pereira de Sousa, «chefe da Patrulha-Volante», vai proceder a partilha dos milhões arrecadados no carteado, através a Loteria do Estado. Um têrço dessa arrecadação será distribuída e, pelo que pudemos saber, os políticos já estão se movimentando para conseguir o «quinhão», para seus protegidos. Assim é que, o líder José Sali e um irmão do delegado Eldo Pereira da Costa, que é candidato a deputado, são os que, atualmente, tem maior influência nessa divisão.

SABADO: TUDO ABERTO

Podemos informar, com absoluta segurança, que até sábado, tôdas as «casas-de-jôgo» estarão funcionando em Niterói. Ordens nesse sentido já estão sendo dadas pelo delegado Eldo da Costa, que, também, vem sendo pressionado, por «interessados» no negócio.

A renda do «barato», sòmente em Niterói, por dados mínimos, dará perto de 500 milhões de cruzeiros. Os comissários Norival e Haroldo são os que estão imbuídos de fazer o recolhimento. Tudo caminha, conforme revelaremos, esta semana, para um ótimo êxito dos banqueiros de Niterói.

Bôlsa de Valôres reuniu classes econômicas

NITERÓI — A Bôlsa de Valores do Estado do Rio realizou reunião com as classes representativas da economia fluminense, visando a incentivar as relações internas da Indústria, do Comércio, dos Bancos e do Pôrto de Niterói, no sentido de evitar a evasão das rendas e incrementar o desenvolvimento do Estado.

As mais importantes emprêsas e associações — industriais, comerciais e bancárias, além do Pôrto de Niterói — se pronunciaram favoràvelmente à iniciativa da Bôlsa de Valores, ficando programadas reuniões periódicas para resolver dificuldades e traçar diretrizes do plano de trabalho de cada setor, em cooperação entre si.

O fator inicial do programa desenvolvimentista será o estreitamento de relações de tôdas as entidades com a Bôlsa de Valores, o que só poderá ocorrer com a colocação de títulos, o fechamento de câmbio de exportação e importação e as inscrições das emprêsas no quadro de cotações da Bôlsa fluminense.

Professor
ERALDO LOPES
para DEPUTADO ESTADUAL
p.t.n.

Periscópio

1 — O deputado Raimundo Padilha, falando no comício do general Macedo Soares, em Itaperuna, foi vivamente aplaudido ao traçar o perfil moral do construtor de Volta Redonda. Afirmou que a eleição do general Macedo Soares é a única solução para a crise do Estado do Rio. O deputado Raimundo Padilha falou ainda na Rádio Difusora de São Fidélis, sôbre o programa de govêrno do general Edmundo de Macedo Soares.

2 — Empreiteiros que trabalham para o DER estão se movimentando no sentido de pararem as obras estaduais, em virtude do grande número de faturas que têm engavetadas naquele Departamento, à espera de ordem de pagamento. Fontes ligadas ao DER afirmam que o pagamento só é feito mediante uma taxa de 20% (mais 10% do que no govêrno anterior), que é revertida em favor das autoridades responsáveis pela contabilidade.

3 — O deputado Daso Coimbra recebeu a adesão de mais de 15 vereadores, em Teresópolis, quando de sua passagem por ali, para lançar sua candidatura à Câmara Federal, onde espera receber mais de dois mil votos. Associaram-se ao sr. Daso Coimbra, ainda, os srs. Milton Souto (secretário da Prefeitura local) e Ahel Cunha (candidato a vereador).

4 — Foi apreendida e multada em Cr$ 23 mil, no Pôsto Fiscal das Frotas, em Niterói, a camioneta do PSD nacional que levava material de propaganda para os candidatos pessedistas do Estado do Rio. Inteirado do ocorrido, o govêrno do Estado determinou imediatamente a liberação do veículo e a relevação da multa (fora de suas atribuições), considerando que "houve excesso de fiscalização".

5 — Os deputados Hamilton Xavier, Barcelos Martins, Dail de Almeida e João Pedron manifestaram-se contrários à pretendida anexação de Parati ao Estado de São Paulo, embora reconhecessem o abandono a que o govêrno fluminense relegou aquêle município.

6 — Um dos primeiros vereadores de Niterói que teve um "afilhado" contratado pela Câmara dos Vereadores, na infeliz presidência do sr. José Paez, foi o sr. Jorge Cúri, que antes tinha renunciado ao seu mandato — segundo êle — para não compartilhar de "panamás".

Govêrno é responsável pelo "inferno vivo" de Jurujuba

NITERÓI — Há muito o Hospital Psiquiátrico de Jurujuba, em Niterói, se tornou uma vergonha para o Estado do Rio, tal a desumanidade do tratamento que recebem os infelizes doentes nêle internados, apesar da dedicação da direção, médicos e funcionários do nosocômio.

Agora, a situação agravou-se, sèriamente, com a decisão do governador Carvalho Janoti de sustar a posse de cêrca de 30 servidores nomeados para o Psiquiático pelo seu antecessor, que pode ser acusado de ter promovido centenas de nomeações desnecessárias, mas não no caso daquêle estabelecimento hospitalar, que luta, inclusive, com falta de pessoal habilitado.

As posses foram sustadas temporàriamente, mas até hoje os novos servidores que continuam trabalhando e sem receber há dois meses — não conseguiram ter sua situação esclarecida.

Enquanto isso, o Hospital Psiquiátrico de Niterói vai se transformando num inferno vivo, para os doentes mentais, que nêle se amontoam, à míngua de alimentação adequada, sem assistência médica e sem dispor pelo menos de agasalhos que lhes protejam os corpos esquálidos do frio intenso que tem feito em Jurujuba.

"Barnabés" ganharam reembolsável

Com a presença de várias autoridades, eclesiásticas, estaduais e municipais, foi inaugurado, na tarde de têrça-feira, o Reembolsável dos funcionários municipais de Niterói, na Rua Alberto Vitor, ao lado da secção de fiscalização da Prefeitura Municipal. O nôvo estabelecimento, que tem a direção do funcionário Armando Cordovil, terá por finalidade suprir os servidores, de gêneros de primeira necessidade, os quais terão os descontos de uma cota mensal, em fôlha, para fazer face às despesas contraídas. No ato da inauguração, falaram os srs. vereadores Onacir Pereira da Silva e Ibrahin Sader, chefe da Guarda Municipal de Niterói, além de outros.

Cabo submarino da Ilha para Niterói é a solução

NITERÓI — Na reunião do Conselho Nacional de Águas e Engenharia para resolver o problema de energia elétrica, aventou-se como solução a colocação de um cabo submarino da Ilha do Governador para Niterói, sem deslocar a usina Piraquê para a capital fluminense, mas colocá-la, simultâneamente, nos sistemas da Rio-Light, na Guanabara e da C.B.E.E., nos Estados do Rio.

O presidente da Comissão de Águas e Energia, sr. Armando Ferrás, adiantou que o cabo submarino solucionará o problema da energia fluminense sem prejudicar a Guanabara. Sua instalação, entretanto, importará na adaptação da ciclagem da Companhia Brasileira de Energia Elétrica com a da Rio-Light. Por isso vai ser estudada, ainda, a sua viabilidade.

ALCANTARA RECEPCIONA COM PEDRAS OS TRENS DE CACHOEIRAS: E. RIO

NITERÓI — Passageiros do trem suburbano de Cachoeiras de Macacu foram apedrejados, ontem, no trecho entre Alcântara e Niterói. O funcionário público Ivo Ferreira da Silva, um dos atingidos, pede providências à Rêde Ferroviária Federal contra os marginais que se postam em certas passagens da Estrada de Ferro Leopoldina.

Prefeito de Mendes ganha na Justiça

Por unanimidade de votos, o Tribunal de Justiça do Estado, atendeu o mandado de segurança, impetrado em favor do sr. Irineu Alves, ex-prefeito de Mendes, contra a Câmara de Vereadores daquela cidade.

Como se recorda, o sr. Irineu Alves havia sido demitido do cargo de prefeito, em virtude de um "impeachment" decretado pela Câmara de Vereadores de Mendes. O advogado do ex-prefeito foi o sr. José Luís Sales.

PLANOS DE EXPANSÃO DO IATE CLUBE BRASILEIRO

NITERÓI — A diretoria do Iate Clube Brasileiro vai recepcionar sábado vindouro, às 19,30 horas, com um coquetel em sua sede, na Estrada Fróis, n.º 400, associados e convidados. Na oportunidade serão apresentadas as plantas e a maquete das futuras instalações daquela agremiação náutica, que conta com o produto do lançamento de novos títulos de sócios-proprietários, para fazer face ao vultoso empreendimento.

Com o retôrno dos dirigentes sindicais não haverá greve

NITERÓI — O gabinete da Emprêsa Fluminense de Energia Elétrica informou estar definitivamente afastada a ameça de greve dos trabalhadores da emprêsa, que estavam dispostos a deixar o norte-fluminense às escuras, a partir de ontem.

Acrescentou que o nôvo presidente da E.F.E.E., engenheiro Filadelfo Corrêia Venâncio, assinou portaria determinando o retôrno dos dirigentes sindicais às funções de chefia daquela emprêsa, anunciando que a Secretaria das Finanças deverá liberar, imediatamente, a verba para pagamento do abono do pessoal.

P/DEP. FEDERAL — PTB
JOÃO JOSÉ DA SILVA

C.N.E.A.A.A. TÊM NOVA DIRIGENTE

NITERÓI — O presidente João Goulart nomeou a professôra Arlete Rosa de Azevedo para delegado da Campanha Nacional de Educação de Adultos e Adolescentes Analfabetos, no Estado do Rio. O nôvo órgão federal poderá contratar até 2.000 professôras e construir escolas em todos os municípios fluminenses para atender as suas finalidades.

INDUSTRIAIS ITALIANOS VÃO INVESTIR MILHÕES NO ESTADO DO RIO

NITERÓI — Um grupo de 100 industriais italianos virá ao Brasil em outubro próximo para estudar a possibilidade de investir alguns milhões de dólares nos Estado do Rio e da Guanabara — informou ao DC o advogado José Braz, diretor de Relações Públicas no Centro Industrial do Rio de Janeiro, que adiantou estar o grupo financeiro italiano interessado em instalar indústrias químicas, farmacêuticas e de material elétrico.

"DC" NOS CLUBES

R. MELLO

Vila Laje apresentou "debs" com festa elegante e simples

EM MAGNIFICA noite, o Vila Laje apresentou suas debutantes de 1962. Nada menos que 10 lindas meninas-môças desfilaram, apresentando-se, pela primeira vez, oficialmente, perante à sociedade. Foram elas: Belmira Célia Môço Pereira, Célia Belmira Môço Bernardes, Gisélia Nunes, Jane Ribeiro, Léda Maria Marcelos, Maria Lúcia Antunes Pereira, Márcia Maria Lisboa, Marli Medeiros, Odaléia Viana e Vera Lúcia Ramos de Oliveira. Parabéns ao diretor-social Anastácio Duarte, por proporcionar uma festa desta natureza e as debutantes pelo belo espetáculo.

EM HOMENAGEM ao Clube dos Sete, o Canto do Rio fará realizar, sábado, uma reunião-dançante, durante a qual será escolhida a candidata do "Clube dos Sete" que defenderá suas côres na promoção, "Brôto Zona Centro", a se realizar, no dia 9 de setembro, na Associação Atlética Universitária.

AMANHÃ, o Fonseca Atlético Clube fará apresentar a grande programação, de Ivo Louzada, "Violões em Serenata", um fabuloso "show" com números de canto e violão, por artistas de TV, rádio e boates do Estado da Guanabara. O início está previsto para as 23 horas.

FOI TRANSFERIDA para o dia 15 de setembro a festa das Debutantes de Resende, organizada pela Escola Profissional daquela cidade. Quinze senhoritas estarão se apresentando oficialmente à sociedade local.

EDNA Pacífico Homem está convidando para a sua promoção, "Garden Tea", dia 12 de setembro, às 17 horas, no jardim do Icaraí Praia Clube, em benefício da Sociedade Pestalozzi de Niterói, onde haverá desfile de modas com modelos da Galeria Carioca e bailado pelas alunas da Academia de Balé Eunice Linton.

COM GRANDES festividades, o Humaitá Atlético Clube apresentará a nova diretoria que vai reger seus destinos, no próximo biênio. O programa está assim dividido: 20 horas: sessão solene — Coquetel às 23 horas; Início do baile (trajo passeio completo); 24 horas: Apresentação da diretoria ao quadro social. Parabéns a antiga diretoria e os nossos votos de boa administração, que ora se apresenta.

VARIADAS

- Tôdas as quartas-feiras, o Caledônia Esporte Clube promove noites-dançantes ao som de Hi-Fi.
- Nove lindas senhoritas estarão desfilando, e aspirando o título de "Môça Modêlo", do Oliveiras Esporte Clube, domingo próximo.
- Noite de poesia, no Mauá, no mês de outubro. Aguardem.
- Dia 6 de setembro, o Fluminense de Natação e Regatas fará apresentar "Noite das Noites", com o conjunto "Cry Babie". Mais uma grande promoção de Luís 'Alves.
- Mais dois clubes estão programados no certame, "Senhorita Modêlo"-62, que tem a égide do DIARIO CARIOCA e das Casas Neno, e cuja renda é revertida em favor da "Sociedade Pestalozzi". São êles, Clube de Rebatas Icaraí e Banda Portuguêsa.
- Continuando com suas grandes promoções (permitam-nos a falta de modéstia), DIARIO CARIOCA e Casas Neno promoverão uma visita, de todos os presidentes de clubes de Niterói e São Gonçalo, à Sociedade Pestalozzi, em data a ser marcada.

Serve quer mais 'Diesel' para linhas de Niterói

NITERÓI — O superintendente do SERVE, engenheiro José Linhares, informou que os ônibus "diesel" tiveram boa aceitação no Cubango e em Santa Rosa, rendendo em média, Cr$ 10.000,00 diários, tanto passageiros quanto os bondes e com a vantagem de menor despesas.

Os bondes ainda em condições de tráfego serão utilizados nas linhas da Ponta da Areia, São Gonçalo e Largo do Moura e o pessoal excedente será utilizado de acôrdo com a habilitação de cada um, como motoristas, trocadores, ou em outro setor do SERVE, não se cogitando da demissão de funcionários.

Declarou ainda o engenheiro José Linhares, que nas próximas horas vai pedir autorização ao governador do Estado para comprar mais uma frota de 20 ônibus "diesel" para servir à linha São Gonçalo-Niterói.

Parada escolar será na Av. Amaral Peixoto

NITERÓI — O Departamento de Educação Física do Estado do Rio, anunciou que o desfile escolar dêste ano, será na Avenida Amaral Peixoto e não na Praia de Icaraí. Todos os estabelecimentos de ensino participarão da Parada de 7 de Setembro, devendo os alunos ficarem concentrados no Jardim São João e no Rink.

Por seu turno, a 1a. Infantaria Divisionária deverá determinar a participação na Parada, de todo o contingente militar sediado em Niterói e São Gonçalo, inclusive do 3.º Regimento de Infantaria, que nos anos anteriores vinha desfilando no Estado da Guanabara.

PARA VICE-GOVERNADOR
ATHANAGILDO FERRAZ

Doenças e operações dos olhos
DR. ADERBAL ALVES
AV. FRANKLIN ROOSEVELT, 84 — Gr. 204
Segundas, quartas e sextas das 15 às 19 horas
Tel.: 22-9549 — Res. 57-0559

EMPRÊSA SÃO CRISTÓVÃO
LINHA DIRETA
RIO A POÇOS DE CALDAS
(M. GERAIS)
Diàriamente às 5,45 horas — Int. Guichê 22
Estação Rodoviária Mariano Procópio
ÔNIBUS LUXUOSOS — RAPIDEZ — SEGURANÇA
E CONFÔRTO

PARA SENADOR
José Alves de Azevedo

* Ortile perdeu oportunidade de disputar prêmio de 70 milhões.
* Ninguém sabe até hoje a razão do fracasso do cavalo Ico.
* Está por alguns dias pronunciamento da C. C. —— Old Lady.

Pelo Miolo da Raia

Oscar Vareda

A égua ANONA que morreu dias atrás vítima de gangrena, estava arrendada pelo Stud Peixoto de Castro ao comentarista e candidato a deputado Heitor de Lima e Silva (Bolonha).

Gente chiando até hoje por causa daquela corrida do F. Maia no Vila Real. — Quero ver se o bicho ganha fácil hoje sem dar bola para o AGRIMPEX. — Será por demais interessante.

Chegou convite dos EE.UU. para que ORTILE fôsse mexer ligeiro com as perninhas naquelas bandas. — Convite negado, apesar do prêmio ser de 70 milhões. — A volta programada para o maior corredor brasileiro do momento será mesmo no "Carlos Pelegrini".

O cronometrista Gil Muniz Viana visivelmente impressionado com o estreante CHANTILLY. — Marcou um trabalho do garôto e ficou com grilo na cabeça. — O jeito é esperar o domingo para conferir.

Esperado para a próxima segunda-feira um pronunciamento da Comissão de Corridas sôbre o caso OLD LADY. — Como já anunciamos mundo todo em favor do treinador Paulo Morgado após a descoberta os químicos do JCB em relação a droga usada, que apresenta mancha idêntica a um medicamento realmente proibido pelo código.

Faleceu em São Vicente o treinador Silvio Gomes que servia como "segundo" de Osvaldo Feijó tempos atrás no Stud Peixoto de Castro. Silvio depois foi tomar conta da seção do mesmo Stud em Santos, onde conseguiu amplo sucesso. Uma perda realmente lamentável.

Alberto Fadel e João Luis Moura Vale empenhados em dar uma feição ultra moderna à revista Vida Turfista. — "Vocês vão começar a sentir a transformação já neste próximo número". Quem promete é o bom beduíno.

Para falar a verdade. Ninguém até hoje sabe porque ICO fracassou naquela sua última corrida. Foi examinado de todo jeito e não descobriram nada de anormal. — Algo inexplicável aconteceu.

O Gato continua mirando forte na curva da amendoeira. Novos registros de amigos em circulação. Um dos magnatas da corretagem de seguros nesta cidade, o sr. Lorival Peres inscrevendo seu nome na relação dos clientes diários. Bolinha também e ainda Paulo Alonzo (espião da Gávea) na mesma base.

Estamos tentando apurar como andam as coisas em relação à anunciada volta do Hipódromo da Ilha de iluminação a tiracolo. — O assunto sumiu do mapa há uns três dias.

NA BASE DO PARTICULAR — Somente diante da forte corrente que surgiu entre sócios e alguns diretores, contra a compra do Hipódromo da Ilha é que o negócio não foi fechado pelo JCB com a companhia que construiu o Hipódromo. — Enquanto a "onda" era pouca a história foi caminhando, mas depois nada mais podia ser feito pela corrente favorável.

Movimento diferente nos magnatas da última terça-feira. Emprêsa de publicidade com modelos posando para uma reportagem. Parda do Stud P.A.N. e a égua GATA AZUL ajudando na composição dos quadros.

O treinador Válter Aliano só não entrou de modêlo na história, porque não havia passado no Gato dia anterior. Estava de cabeleira enorme e barba idem. — Perdeu bom cachê.

Vila Real deve hoje marcar fácil vitória: quinto páreo

PRÊMIO "CANDIDO EGIDYO DE SOUZA ARANHA": DOMINGO

Instituído em 1932 o prêmio acima, a realizar-se, também no próximo domingo, teve como primeiro ganhador El Goualá, um francês corredor, dirigido por J. Salfate, no tempo de 160"1/5 para os 2.500 metros e a dotação foi de Cr$ 10.000,00. Cândido Egídio de Souza Aranha, foi diretor do Jóquei Clube de São Paulo e sócio de prestígio da nossa entidade, prestando a ambas grandes serviços e daí, tanto lá como cá, existirem provas com o seu nome. Reservado às éguas desde 1934, três houve que bisaram: Báltica, uma paranaense magnífica, pequena, que montada por P. Gusso venceu em 1936/37; Batuíra, outra potiça atrevida, que sob a direção de J. Zuniga foi a heroína em 1941/2 e Treta, última aliás que venceu montada por U. Cunha em 1956 e M. Silva no ano seguinte. O melhor tempo para os 2.000 metros pertence a Zariba que dirigida por I. Sousa marcou 121"3/5.

Eis os vencedores desde que foi instituído: 1932 — El Goualá, J. Salfate; 1933 — Não houve; 1934 — Ypiranga, O. Ullôa; 1935 — Huran, G. Costa; 1936 — Báltica, P. Gusso; 1937 — Báltica, P. Gusso; 1938 — Saphira, A. Molina; 1939 — Quarahim, A. Molina; 1940 — Dona Stella; 1941 — Batuíra, J. Zuniga; 1942 — Batuíra, J. Zuniga; 1943 — Ema, W. Andrade; 1944 — Farsa, O. Ullôa; 1945 — Grey Lady, O. Ullôa; 1946 — Finesse, O. Ullôa; 1947 — Haigan, O. Ullôa; 1948 — Hulha, J. Mesquita; 1949 — Loreta, F. Irigoyen; 1950 — Jocosa, J. Baffica; 1951 — Oreja, C. Moreno; 1952 — Grey Girl, D. Moreira; 1953 — Fanfan, C. Moreno; 1954 — Chilita, L. Rigoni; 1955 — Quadrilha, O. Ullôa; 1956 — Treta, U. Cunha; 1957 — Treta, M. Silva; 1958 — Tasmânia, O. Ullôa; 1959 — Treia, L. Rigoni; 1960 — Zariba, I. Sousa.

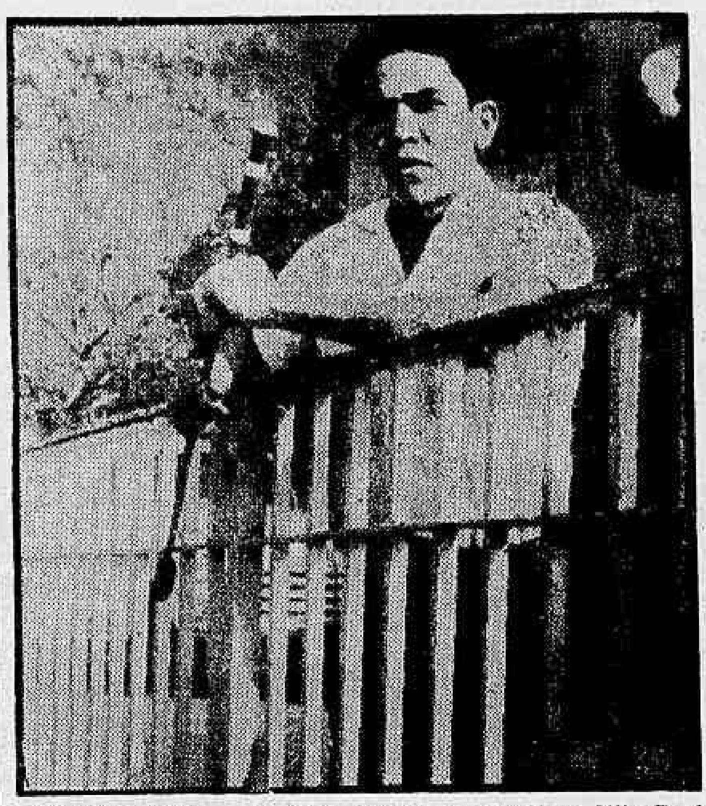

REABILITAÇÃO — F. Maia voltará ao dorso de Vila Real esta noite na Gávea. Chance para sua reabilitação daquela corrida de outro dia

Volta a competir esta noite no Hipódromo da Gávea seguro favorito absoluto do quinto páreo do programa o cavalo Vila Real. Ficou na mesma turma em que perdeu de maneira incrível, tendo seu pilôto sido apontado pela maioria como responsável pela derrota.

REABILITAÇÃO

A Comissão de Corridas, apesar da série de acusações, resolveu não punir o bridão F. Maia, pilôto de VILA REAL, pois julgou pelo filme inocente, já que havia, segundo revelou a película, mostrado empenho durante o percurso. — Assim apareceu o cavalo inerte no mesmo páreo que perdeu e enfrentando outros o mesmo AGRIMPEX que o derrotou da vez anterior por pequena vantagem que sòmente o "photochart" revelou. Hoje poderá F. Maia levar VILA REAL a uma completa reabilitação que servirá também para apagar aquela sua má direção, que mereceu tantas críticas.

ESTÁ TININDO

VILA REAL seguiu em grande forma de treinamento e esta semana foi apenas levado devagar, para manter sua forma, tanto assim que galopou apenas suavemente na manhã de têrça-feira última, quando realizou o seu apronto final para êste nôvo compromisso. — Diante do que aconteceu na semana finda, resolvemos destacar VILA REAL para os leitores, pois sua vitória é esperada por todos, sendo assim na realidade uma das indicações seguras do programa desta noite no Hipódromo da Gávea.

Ria de verdade ouvindo
"ÊSTE NORTE É DE MORTE"
um programa de
Francisco Anísio
às 20 horas das
quintas-feiras
numa oferta das
"CASAS PERNAMBUCANAS"

DC-aponta

Páreos	Pontos
1.º — SHARMIN — GOOD EYES — VIOLENTA	14
2.º — GRAN PRINCESA — BLISS — GIÓIA	14
3.º — IOLE — GATA AZUL — EXPRINTER	24
4.º — EXCHANGE — FINELY — ARMENDARIZ	12
5.º — VILA REAL — AGRIMPEX — B. HERALD	23
6.º — PERY — ABANDONO — LAGO	14
7.º — MARIJON — ELÉTRICO — TABANEGRO	12

Sábado na Gávea

PRIMEIRO PAREO — As 13,10 horas — 1.600 METROS — Cr$ 130.000,00 (Ks.)

1—1 Dark Pearl, F. Pereira F.º 58
2 Juaba, J. Vieira 58
2—3 Long Line, L. Carvalho 58
4 Espanhola, J. Ramos 58
3—5 La Guaira, R. Penido 60
6 Red Star, J. G. Silva 58
4—7 Dauphine Gastal, D. Moreira 58
8 Judy, A. Barroso 58

SEGUNDO PAREO — As 13,55 horas — 1.400 METROS — Cr$ 150.000,00 (Ks.)

1—1 Beira Alta, A. Ricardo 57
2 Mahendra, A. Bolino 57
2—3 Roberta, O. Machado * 57
4 Guapuvira, A. Ramos 53
3—5 Abrideira, J. Marchant 57
6 Kumi, R. Penido 57
4—7 Rafia, F. Esteves 57
8 Jalisa, J. Baffica 57
" Huesca, J. Tinoco 57

TERCEIRO PAREO — As 14,05 horas — 1.200 METROS — Cr$ 110.000,00 — (VARIANTE) (Ks.)

1—1 Pecado, A. Bolino 55
2 Divinum, O. Machado 56
3 Wyoming, P. Lima 54
2—4 Grão Califa, A. Ricardo 56
5 Phoebus, S. Cruz 57
6 Vingo, I. Souza 58
3—7 Trapézio, S. Franco 56
8 Don Metralha, F. Conceição 56
9 Don Pelé, não correrá 54
4-10 Valparaiso, W. Andrade 56
11 Muscari, A. Azevedo 54
12 Zimbo, J. Negrello 54
13 Joniogrid, não correrá 58

QUARTO PAREO — As 14,35 horas — 1.200 METROS — Cr$ 110.000,00 — (VARIANTE) (Ks.)

1—1 Valsador, O. Machado 56
2 Zé Curiboca, J. Tinoco 56
3 Tenace, E. Faria 52
2—4 Gelboé, J. Ramos 56
5 Doidinho, A. M. Caminha 52
6 Diferencial, F. Pereira F.º 52
3—7 Zazo, J. Negrello 54
8 Zé Carlos, C. Morgado 54
9 Pacará, P. Lima 54
4-10 Pedrinho, R. Freitas F.º 58
11 Rápido, J. Ramos 54
" Versátil, V. Veloso 52

QNINTO PAREO — As 15,05 horas — 1.000 METROS — Cr$ 200.000,00 — (VARIANTE) (Ks.)

1—1 Pataiou, A. Ricardo 56
2 Poppy, D. P. Silva 56
3 Pierrot Sonhador, J. Negrello 56
2—4 Misty, R. Freitas F.º 56
5 Pinheiral, P. Gomes 56
6 Go a Head, J. Ramos 56
3—7 Cajueiro, R. Penido 56
8 Poeirim, W. Andrade 56
9 Abdias, L. Acuña 56
4-10 Slam, M. Henrique 56
11 Bosck, A. Dornelles 56
12 White Spot, C. Morgado 56
13 Pau D'Arco, E. Faria 56

SEXTO PAREO — As 15,35 horas — 1.300 METROS — Cr$ 110.000,00 (Ks.)

1—1 Carbonífera, A. Olivares 60
2 Indole, A. Azevedo 56
3 Tropeira, O. Moura 58
2—4 Minha Pretinha, W. Andrade 58
5 Dornani, O. Machado 58
6 Intruja, F. Esteves 58
3—7 Miss Tamar, F. Pereira F.º 58
8 Nininha, O. Ricardo 60
9 Passarela, J. Pedro F.º 58
10 Icongá, A. Ramos 58
4-11 Dianela, A. Bolino 58
12 Margarita, I. Oliveira 60
13 Conciliação, I. Souza 58
" Pitanga, A. Barroso 58

SETIMO PAREO — As 16,10 horas — 1.400 METROS — Cr$ 150.000,00 — (BETTING) (Ks.)

1—1 Oceano, J. Fagundes 57
" Tucano, N. S. Pereira 57
2 Horil, não correrá 57
2—3 Bedel, J. G. Silva 57
4 Hemipo, A. Bolino 57
5 Cochicho, J. Ramos 52
3—6 Grão Príncipe, F. Conceição 57
7 Mount Blanche, A. Barroso 57
8 Borneio, C. Morgado 57
4—9 Colo-Colo, A. M. Caminha 57
10 Geituso, F. Pereira F.º 57
11 Springfire, J. Negrello 57
12 Notário, A. Ricardo 57

OITAVO PAREO — As 16,45 horas — 1.300 METROS — Cr$ 100.000,00 — (BETTING) (Ks.)

1—1 Zopo, A. Cardoso 56
2 Acelerador, F. Esteves 52
3 Breast Plate, J. Lopes 58
2—4 Estelo, P. Lima 56
5 Halfilat, A. M. Caminha 58
6 Cardan, F. Maia 56
3—7 Jerobiar, C. Morgado 56
8 Zé Pangaré, J. Tinoco 56
9 Edil, I. Souza 56
4-10 Donaldo, A. Bolino 58
11 Dirigível, J. G. Silva 60
12 Van Chang, F. Pereira F.º 52

NONO PAREO — As 17,20 horas — 1500 METROS — Cr$ 110.000,00 — (BETTING) (Ks.)

1—1 Proconsul, O. Machado 60
2 Kabum, A. Ricardo 58
3 Jean Claude, O. Palermo 58
2—4 Leonardo, A. Nabid 58
5 Curriculum, O. Moreira 60
6 My Own, C. A. Souza 56
3—7 Labor, J. Negrello 56
8 Comanche, L. Carvalho 60
9 Procurador, F. Esteves 58
4-10 Devoto, A. Barroso 56
11 Satanaz, I. Souza 56
12 Trapaceiro, A. Portilho 60
13 Hontem, não correrá 52

ANTIGUIDADES

COMPRAM-SE prataria, porcelanas, cristais, jóias e móveis de jacarandá ou cedro. Pagamos o valor de antiguidade — CASA ANGLO-AMERICANA DE ANTIGUIDADES LTDA. Rua Gago Coutinho, 73 — Largo do Machado — Telefone: 25-0618

Domingo na Gávea

PRIMEIRO PAREO — As 13,10 horas — 1.400 METROS — Cr$ 130.000,00 (Ks.)

1—1 Sunstar, J. Negrello 56
2 Juiba, J. Ramos 58
2—3 Lambão, C. Morgado 58
4 Sunred, G. Queiroz 53
3—5 Don Castilhos, O. Bastos 56
6 Dark Emperor, F. Pereira F.º 58
4—7 Garay, F. Conceição 58
8 Lee, I. Souza 56
9 Bonheur, A. M. Caminha 58

SEGUNDO PAREO — As 13,35 horas — 1.000 METROS — Cr$ 300.000,00 — (AREIA) (Ks.)

1—1 Peônia Rubra, R. Penido 56
2 Papilon, L. Lino 56
2—3 Candeur, A. Barroso 56
4 Cláusula, F. Maia 56
3—5 Haspe, A. Olivares 56
6 Zécora, J. Negrello 56
4—7 Aristocrata, J. Ramos 56
8 Camélia, A. M. Caminha 56
9 Comédia, J. G. Silva 56

TERCEIRO PAREO — As 14,05 horas — 1.400 METROS — Cr$ 220.000,00 — "Candido Egidio de Souza Aranha" — Prova Especial (Ks.)

1—1 Albany, J. Marchant 60
2 Kilpar, não correrá 53
2—3 Zalaca, A. Marçal 54
4 Garota de Oro, O. Machado 56
3—5 La Violetera, A. Barroso 56
6 Paddy, A. M. Caminha 56
4—7 Lady Champagne, A. Azevedo 58
" Harmonieuse, J. Baffica 55

QUARTO PAREO — As 14,35 horas — 1.200 METROS — Cr$ 220.000,00 (Ks.)

1—1 Comanchera, D. Moreira 56
" Clunch, D. P. Silva 56
2—2 Hulabaloo, A. Bolino 56
3 Hedrinha, A. Azevedo 56
4 Riquinha, H. Cunha 56
3—5 Cacá, J. G. Silva 56
6 Cutuca, J. Negrello 56
7 Springlight, A. Ricardo 56
4—8 Blue Gardênia, A. Barroso 56
9 Gralha, W. Andrade 56
" Potiguá, B. Alves 56

QUINTO PAREO — As 15,05 horas — 1.400 METROS — Cr$ 150.000,00 (Ks.)

1—1 Bartok, J. G. Silva 57
2 Organza, J. Machado 53
3 Balada, T. Mato 53
4 Remember-me, A. Barroso 53
2—5 Bluebell, H. Cunha 53
6 Heure-Grise, F. Pereira F.º 53
7 Minha Morena, J. Vieira 53
8 Gala, C. A. Souza 53
3—9 Abarga, J. Fagundes 53
" Oranguie, J. Marchant 53
10 Naninha, J. Baffica 53
11 Polly, O. Machado 53
4-12 Kilpar, P. Lima 53
13 Gringa, O. Ricardo 53
14 Pruma, J. Negrello 53
" Fonteca, A. Azevedo 53

SEXTO PAREO — As 15,35 horas — 3.000 METROS — Cr$ 600.000,00 — Grande Prêmio "Oswaldo Aranha" — (Clássico) (Ks.)

1—1 Fuji-Yama, O. Machado 62
2 Estol, H. Cunha 62
2—3 Guarugo, D. P. Silva 59
4 Baronet, J. Corrêa 62
3—5 Scoubidou, D. Netto 59
6 Bar, J. Negrello 59
4—7 Quintúplo, A. Artin 62
8 Argonaço, W. Andrade 62
9 Expert, não correrá 59

SETIMO PAREO — As 16,10 horas — 1.400 METROS — Cr$ 150.000,00 — (BETTING) (Ks.)

1—1 Brâmane, I. Souza 57
2 Cometa, C. Morgado 53
3 Guetary, J. Tinoco 53
2—4 Brumado, A. M. Caminha 57
" Black-Tie, I. Oliveira 53
5 Rapto, O. Machado 53
3—6 Prenúncio, O. Ricardo 53
7 Xamete, F. Pereira F.º 53
8 Hedon, J. Ramos 53
4—9 Bárbaro, A. Ricardo 57
10 Anavon, P. Lima 53
" Sizudo, A. Barroso 53

OITAVO PAREO — As 16,45 horas — 1.200 METROS — Cr$ 200.000,00 — (BETTING) (Ks.)

1—1 Lord Galo, O. Machado 56
2 Cow Boy, S. Cruz 56
3 Disco de Ouro, P. Lima 56
2—4 Cecéu, I. Souza 56
" Cadmo, J. G. Silva 56
" Camí, J. Ramos 56
3—5 Chico Prêto, J. Negrello 56
6 Saffar, F. Maia 56
7 Arassu, J. Barros 56
8 Houdini, B. Santos 56
4—9 Chantilly, J. Marchant 56
10 Homel, D. P. Silva 56
11 Gramado, J. Fagundes 56
12 Purus, A. Bolino 56

NONO PAREO — As 17,20 horas — 1.000 METROS — Cr$ 130.000,00 — (BETTING) — (Betting) (Ks.)

1—1 Shibo, A. M. Caminha 56
2 Quarante, P. Fontoura 54
3 Guerlain, I. Souza 58
2—4 Quiet Boy, O. Machado 56
5 Martinet, J. G. Silva 54
6 Foguete, A. Portilho 58
3—7 Arresto, A. Barroso 58
8 Ghosty Wind, P. Lima 58
9 Xalum, F. Pereira F.º 54
4-10 Good Year, J. Fagundes 56
11 Rompante, F. Conceição 54
" Agulhão, A. Nahid 54

BALAS E DOCES

Comprem diretamente na fábrica Paulista, a varejo por preço de fábrica, balas cristalizadas, recheadas de frutas e de leite e côco, caramelos sortidos e caramelos toffe, jujuba — amendoim cristalizado e salgadinho, bombons de creme, de licor e recheados de frutas doces de confeitaria, pé-de-moleque, cocadas, doce de leite, suspiros, moles e duros, cocadas, geléias, gergelim, banana glacê e cristalizada e outros doces, na Rua Miguel de Frias, 35. Tel.: 48-4799, fica no fim da Avenida Presidente Vargas — diante da Rua Machado Coelho.

SÃO LOURENÇO
HOTEL AVENIDA
INFORMAÇÕES
TEL: 46-7354 — RIO

GUIA de FILMES
Hoje:
16:25 — Desenhos
17:30 — Lassie
18:30 — Pepe Legal
19:05 — Festival de Cinema
20:30 — Reportagem Ducal
20:40 — Boa-Noite Brasil
21:10 — Além da Imaginação
21:45 — Século XX.
assista pela TV-RIO

Nossos informes para hoje na Gávea

1.º PÁREO — 1.000 METROS — CR$ 130.000,00 — ÀS 20,10 HORAS — RECORDE: 60"4/5, BLAMELESS

Animais — Jóqueis — Pêso	Treinadores	Possibilidades	Performances	Tempo
1—1 Sharmin, A. Ricardo 58	A. Attianesi	Vai à reabilitação	2º de Judy — Russinha	1.300 82"4/5 AL
2 Ban.Lon, J. Quintanilha 54	J. Vasconcelos	Corre pouco. Risquem	Uº " Graciette — Pinkie	1.000 63"2/5 NL
2—3 Violenta, M. Silva 58	G. Feijó	Seguiu bem. Inimiga certa	6º " Sunred — Russinha	1.500 97"4/5 NP
" Chuchu, A. Saldanha 58	G. Feijó	Pelas últimas nada deve fazer	5º " Graciette — Pinkie	1.000 63"1/5 NL
3—4 Edith, J. Oliveira 58	J. J. Tavares	Sempre prometendo sem cumprir	7º " Judy — Russinha	1.300 82"4/5 AL
5 Nolano, J. Vieira 58	J. Carrapito	Ligeira. No placê é bem lembrada	5º " Marlin — Anturio	1.400 91" IM
4—6 Good Eyes, F. Pereira Fº 56	R. Barbosa	Grande nome. Será das primeiras	3º " Judy — Russinha	1.300 82"4/5 AL
7 Tika, J. Ramos 58	W. Pedersen	Apenas regular	Uº " Niguita — Russinha	1.400 93"2/5 AP
8 Secretinha, J. Portilho 58	L. Pignatari	Ligeirinho. Azar tentador	4º " Graciette — Pinkie	1.000 63"2/5 NL

Nossa indicação — SHARMIN · Adversária — GOOD EYES · Bom azar — VIOLENTA

2.º PÁREO — 1.300 METROS — CR$ 150.000,00 — ÀS 20,40 HORAS — RECORDE: 79"2/5, FARINELI, ORTON E ESTRILO

Animais — Jóqueis — Pêso	Treinadores	Possibilidades	Performances	Tempo
1—1 Bliss, A. Bolino 57	Rap. Coutinho	Cada dia melhor. Chance	3º de Finfim — Bomarbelo	1.000 61" AU
2 Blanche du Bois, L. Acuna 57	A. Araújo	Largando é perigosa	4º " Beira Alta — Jalisa	1.200 76"3/5 AL
3 Vioz, C. Morgado 57	F. Morgado	Vai esperar um pouco	Retrasante	
2—4 B. B. C., M. Silva 57	E. Freitas	Trabalhou bem. Vai figurar	Uº " Antinéa — Ginkana	1.500 98"3/5 AP
5 Bilie Dove, W. Andrade 57	J. Mesquita	No placê apenas	6º " Ramuntcho — Guaíra	1.400 88"1/5 IM
6 Jonti, O. Ricardo 57	W. Costa	Nada deve pretender	4º " Naninha — Guaíra	1.300 84"3/5 AL
3—7 Gioia, A. Barroso 57	A. Tôrres	Olho nela. Anda [illegible]	4º " Reussitte — Matie	1.200 76"4/5 NP
8 Rose Rouge, O. Machado 57	J. Morgado	Azar tentador	Retrasante	
9 Nova Delhi, A. Hodecker 57	N. Gomes	Corre pouco. Risquem	10º " Tocaio — Lago	1.600 105" AL
4-10 Gran Princesa, J. Ramos 57	J. L. Pedroza	Ficou na vez	2º " Soirée — Matie	1.000 61" GL
11 Que Guapa!, V. Veloso 57	F. Pereira	Não corre nada	4º " Jalisa — Balona	1.000 62" GL
12 Águia Prêta, J. Negrello 57	O. J. M. Dias	Vai aguardar melhor chance	6º " Tocaio — Lago	1.600 105" AL
13 La Guarania, A. M. Caminha 57	E. Pereira Fº	Achamos páreo duro	9º " Jalisa — Balona	1.000 62" GL

Nossa indicação — GRAN PRINCESA · Adversária — BLISS · Bom azar — GIOIA

3.º PÁREO — 1.200 METROS — CR$ 110.000,00 — ÀS 21,10 HORAS — RECORDE: 73"1/5, L'AMIRAL E ZUZUCA

Animais — Jóqueis — Pêso	Treinadores	Possibilidades	Performances	Tempo
1—1 Exprinter, J. Vieira 54	M. Souza	Uma das mais prováveis	2º de Pierrette — Pitanga	1.300 84"3/5 NU
2 Cruzeta, J. Martins 58	F. Pereira	Vai esperar um pouco	12º " Pierrete — Exprinter	1.300 84"3/5 NU
3 Lorette, J. Machado 54	J. Piotto	Pode atropelar para placê	11º " Pierrete — Anália	1.300 83"3/5 NP
2—4 Iole, O. Machado 56	Al. Rosa	Volta tinindo. Inimiga certa	7º " Apuva — Intruja	1.500 92"1/5 GU
5 Kibamba, A. Saldanha 52	Z. Guedes	Não valeu a última. Cuidado	5º " G. Azul — Lady Tamar	1.300 84"1/5 NP
6 Zuninga, A. Leite 56	R. B. Oliveira	Fraca. Nada deve fazer	8º " Zana — Fauvette	1.000 65"1/5 NP
3—7 Marrental, L. Acuna 54	R. Tripodi	Melhorando sempre. Perigosa	Uº " Xexém — Talleyrand	1.400 89"2/5 IL
8 Palomita, A. Ricardo 56	C. Gomes	Aparecendo firme é inimiga	1º " Peggy — Lady Tamar	1.000 65"3/5 NU
9 Passarela, Excluída 53	T. Garcia	Excluída	3º " Apuva — Apollonia	1.600 105" NL
4-10 Agripina, O. Ricardo 54	G. Ulloa	Pode figurar com destaque	6º " Zana — Fauvette	1.000 65"1/5 NP
11 Gata Azul, F. Pereira Fº 56	W. Aliano	Chance e ainda com pule alta	1º " Lady Tamar — Sayonara	1.300 84"1/5 NP
12 Peggy, J. Graça 54	C. Roes	Agora sòmente no placê	1º " Fauvette — Lebre	1.200 77"1/5 NL
13 Dina, J. A. Silva 54	A. Ytrillo	Volta ainda para esperar	3º " Perado — Matancia	1.600 104"3/5 IM

Nossa indicação — IOLE · Adversária — GATA AZUL · Bom azar — EXPRINTER

4.º PÁREO — 1.200 METROS — CR$ 110.000,00 — ÀS 21,40 HORAS — RECORDE: 73"1/5, L'AMIRAL E ZUZUCA

Animais — Jóqueis — Pêso	Treinadores	Possibilidades	Performances	Tempo
1—1 Finely, F. Pereira Fº 56	A. V. Neves	Tinindo. Pode largar e acabar	1º de Astória — Good Fellow	1.000 62"3/5 NU
2 Nilo, Não correrá 50	J. C. Lima	Não corre	Uº " Finely — Astória	1.000 62"3/5 NU
2—3 Exchange, A. Bolino 54	Exp. Coutinho	Nome de primeira	2º " Kilarney — Ubaibás	1.300 94"1/5 NL
4 Gorgorano, H. Cunha 50	P. Morgado	No placê é bem lembrado	5º " Ubaibás — Dardowell	1.300 81"4/5 AL
3—5 Estilhaço, J. Machado 50	C. Pereira	Inimigo certo. Anda bem	1º " Intruja — Proconsul	1.600 103"2/5 NU
6 Hell, I. Oliveira 50	M. Souza	Na distância deve ser respeitado	Uº " Tarma — Ptolomeu	1.600 102" AL
4—7 Trinity, M. Silva 52	E. Freitas	Sòmente na lama	8º " Exchange — Ptolomeu	1.200 76" AP
8 Armendariz, A. Barroso 50	A. Tôrres	Perigoso com êste pêso pluma	4º " Kilarney — Exchange	1.500 94"1/5 NL

Nossa indicação — EXCHANGE · Adversária — FINELY · Bom azar — ARMENDARIZ

5.º PÁREO — 1.500 METROS — CR$ 110.000,00 — ÀS 22,15 HORAS — RECORDE: 91"4/5, TIRAFOGO — (BETTING)

Animais — Jóqueis — Pêso	Treinadores	Possibilidades	Performances	Tempo
1—1 B. Herald, A. M. Caminha 58	J. C. Lima	Melhorando de nôvo. Chance	7º de Ilustre — Exaltado	1.300 84" NP
2 Boa Pinta, C. A. Souza 56	O. Gatti	Retorna bem no páreo. Olho	7º " Bob's — Corrupião	1.200 77" IL
3 Lyrico, J. Quintanilha 54	J. Piotto	Nada deve pretender	17º " Rápido — Tenace	1.200 77"2/5 NL
2—4 Agrimpex, J. Souza 54	P. Morgado	Pode repetir. Seguiu bem	5º " Rápido — Tenace	1.200 77"2/5 NL
5 Prometheu, J. Barros 58	O. C. Dias	Não está no páreo	14º " Lyrnos — Vila Real	1.500 96"4/5 NL
6 Garibaldi, J. A. Silva 58	W. Pedersen	Baleado. Só como surprêsa	3º " Mágico — Desajustado	1.200 76"2/5 IM
3—7 Vila Real, F. Maia 54	H. Souza	Só se o garôto "esconder" de nôvo	5º " Rápido — Tenace	1.200 77"2/5 NL
8 Big Fool, F. Conceição 58	A. V. Neves	No placê é bem lembrado	10º " Taj-El-Arab — B. Herald	1.300 85"3/5 AP
9 Chesterfield, C. Paranhos 54	A. Ytrillo	Não gostamos	5º " Ingrid Bela — Aroo	1.300 87"4/5 NP
4-10 Polaristar, Não correrá 58	E. Pereira Fº	Não corre	4º " Lyrnos — Vila Real	1.500 96"4/5 NL
11 Xir, F. Pereira Fº 58	C. Gomes	Melhorou. Bom azar	7º " Lyrnos — Vila Real	1.500 96"4/5 NL
" Tenace, E. Faria 58	C. Gomes	Refôrço apenas regular	2º " Rápido — Lampeão	1.200 77"2/5 NL

Nossa indicação — VILA REAL · Adversário — AGRIMPEX · Bom azar — B. HERALD

6.º PÁREO — 1.300 METROS — CR$ 150.000,00 — ÀS 22,50 HORAS — RECORDE: 79"2/5, FARINELI, ORTON E ESTRILO — (BETTING)

Animais — Jóqueis — Pêso	Treinadores	Possibilidades	Performances	Tempo
1—1 Abandono, J. Fagundes 57	G. D. Silva	Fôrça do retrospecto	2º de M. Blanche — Mar Verde	1.500 97" NP
" Cascavelero, J. Portilho 57	G. D. Silva	Ajuda bem. Adiantou	3º " Ocumba — Rio Tigre	1.000 60"2/5 NL
2 Montejari, Não correrá 57	R. Carrapito	Não corre	6º " M. Blanche — Abandono	1.500 97" NP
2—3 Lago, R. Freitas Fº 57	R. Freitas	Um dos bons azares do páreo	4º " M. Blanche — Abandono	1.500 97" NP
4 Vaporito, Não correrá 57	F. Abreu	Não corre	7º " M. Blanche — Abandono	1.500 97" NP
5 Pilatos, F. Conceição 57	Al. Rosa	Vai esperar ainda	9º " Bomarbelo — Balmaz	1.000 60"3/5 GL
3—6 Le Girande, A. Barroso 57	G. Feijó	Melhor placê do páreo	4º " Bomarbelo — Balmaz	1.000 60"3/5 GL
7 Notário, A. Ricardo 57	M. Mendes	Volta firme. Turma fraca. Olho	5º " Colo-Colo — Acacorredor	1.300 85"1/5 AM
8 Eucalipto, F. Maia 57	J. Mesquita	Corre pouco	Uº " Orion — Ormanis	1.300 85"3/5 NP
9 Bulos, A. M. Caminha 57	B. Figueiredo	Não é de nada	7º " Bojarda — Jalisa	1.200 75" IP
4-10 Pery, A. Portilho 57	S. d'Amore	Olho nêle. Pronto para vencer	3º " Bomarbelo — Balmaz	1.000 60"3/5 GL
11 Negral, M. Henrique 57	G. Ribeiro	Manhoso. Não gostamos	8º " Bomarbelo — Balmaz	1.000 60"3/5 GL
12 Montejota, A. Bolino 57	J. Peres	Largando pode figurar	2º " M. Blanche — Abandono	1.500 97" NP
13 Nunsuch, A. Dornelles 57	A. V. Neves	Maluco e corre pouco	10º " Bomarbelo — Balmaz	1.000 60"3/5 GL

Nossa indicação — PERY · Adversário — ABANDONO · Bom azar — LAGO

7.º PÁREO — 1.000 METROS — CR$ 130.000,00 — ÀS 23,25 HORAS — RECORDE: 60"3/5, BLAMELESS — (BETTING)

Animais — Jóqueis — Pêso	Treinadores	Possibilidades	Performances	Tempo
1—1 Elétrico, A. Ricardo 58	R. Morgado	Retorna em páreo bom	4º de Dark Scotch — Tabanegro	1.300 83"4/5 NL
" Mister Lion, I. Souza 58	R. Morgado	Ajuda apenas regular	Uº " Good Year — Arguapo	1.000 63"3/5 NM
2 Queenstown, Não correrá 54	J. Craveiro	Não corre	10º " Marijon — Já Vem	1.000 63"1/5 AL
2—3 Tabanegro, M. Silva 58	J. S. Silva	Continua prometendo confirmar	2º " Dark Scotch — Hukey	1.300 83"4/5 NL
4 Marijon, J. Portilho 58	W. Costa	Ganhou em tempo ótimo. Pode repetir	1º " Já Vem — Bismuto	1.000 63"1/5 AL
5 Nespiel, J. A. Silva 58	A. Ytrillo	Baleado e correndo pouco	9º " Sunstar — Mero	1.400 92"4/5 AP
6 Laragoner, J. Martins 53	L. Meixeiros	Nada deve pretender	13º " Gabardo — Jaboticabal	1.500 100"2/5 AP
3—7 Tajarin, Não correrá 58	M. Mendes	Não corre	7º " Bauru — Gorgel	1.500 99"2/5 AL
" Garôto da Vila, A. Ramos 58	M. Mendes	Vai esperar um pouco	7º " Lord Gin — Hartim	1.000 63" NP
8 Desertito, A. Azevedo 58	B. Ribeiro	Folgando vai dar trabalho	3º " Bonheur — Alifati	1.000 64" NP
9 Quick Look, O. Machado 58	M. Sales	Bom placê. Anda chegando mais perto	12º " Dark Scotch — Tabanegro	1.300 83"4/5 NL
4-10 Sem Rival, A. Portilho 58	N. Gomes	Preparando uma surprêsa. Cuidado	5º " Sunred — Russinha	1.500 97"4/5 NP
11 Mar Vermelho, L. Acuna 56	J. J. Venancio	No placê é bem lembrado	Uº " Glossy — Hartim	1.000 63" IM
12 Alifati, Não correrá 58	L. Ferreira	Não corre	9º " Dark Scotch — Tabanegro	1.300 83"4/5 NL
13 Jaboticabal, E. Pereira Fº 58	C. Gomes	Chovendo é bom azar	6º " Dark Scotch — Tabanegro	1.300 83"4/5 NL

Nossa indicação — MARIJON · Adversário — ELÉTRICO · Bom azar — TABANEGRO

Botafogo e Canto do Rio jogam hoje à noite

Calçada diz que tudo é mentira e pede inquérito

Defendendo-se das acusações que lhe têm sido imputadas por alguns órgãos da imprensa carioca, o sr. Roberto Moreira Calçada, presidente da Confederação Brasileira de Volibol, declarou ontem na redação do DIARIO CARIOCA serem improcedentes os ataques feitos à delegação brasileira na recente disputa dos campeonatos sul-americanos de volibol, quando a equipe nacional sagrou-se pentacampeã invicta continental.

Esclareceu ainda o sr. Roberto Moreira Calçada que a CBV em nota oficial enérgica e sóbria, apresentando argumentos e números, já explicou o caso às entidades desportivas que lhe são filiadas, entendendo, porém, que não lhe competia manter polêmica.

AGUARDAVA PRONUNCIAMENTO

Justificando o seu silêncio até hoje, disse-nos o sr. Roberto Calçada que aguardava a palavra do CDN sôbre o Relatório que sua entidade enviara àquele órgão máximo dos desportos, para então pronunciar-se sôbre o assunto.

"Entretanto, acrescentou o sr. Roberto Calçada a evolução da campanha contra nós na imprensa e o retardamento do CND no julgamento do Relatório e bem assim o pronunciamento do pai de uma atleta, obrigaram-nos a pedir ao Superior Tribunal de Justiça Desportiva a abertura de um inquérito para apuração do que vem sendo propalado. Esperamos apenas que aquêles que agora nos atacam, quando forem instados a um pronunciamento categórico, confirmem suas acusações perante os membros do Superior Tribunal de Justiça Desportiva".

ALOJAMENTO

Disse mais o presidente da CBV em palestra com a reportagem do DC que em Santiago do Chile foram destinados à seleção brasileira alojamentos e alimentação por conta da Federação anfitriã.

— Embora, reconheçamos, continuou, que o alojamento feminino da nossa delegação não era o que se pode classificar de primeira ordem, era, entretanto, superior ao destinado aos demais componentes da seleção nacional. Atentos a êsse fato, envidamos todos os esforços para transferi-lo para local mais confortável, chegando ao ponto de indispor-nos com as autoridades locais.

Contornado o problema do alojamento feminino, empenhamo-nos em melhorar a alimentação dos homens, pagando uma diferença por fora, uma vez que as dependências masculinas satisfaziam e alimentação das môças era boa.

Rebatendo a crítica que lhe foi feita de deixar os atletas em local desconfortável e hospedar-se êle num hotel, o presidente da CBV negou o fato, informando ter-se alojado com os próprios atletas no Regimento "Buin", comendo exatamente a mesma alimentação, sem qualquer privilégio. Pelo contrário, acentua o sr. Roberto Calçada, o único quarto em que havia três pessoas, era o nosso; nos demais havia apenas dois membros da Delegação.

NÃO VIAJOU DE JACTO

Fomos também acusados de viajar em cômodo avião a jacto, quando, na verdade, usamos o avião de carreira da Cruzeiro do Sul, que não possui jactos. Se fizermos uso de um avião comercial, explica o sr. Calçada, deveu-se ao fato de não têrmos obtido da FAB tôdas as passagens que necessitávamos. Em nossa companhia viajaram naquela ocasião um convidado da Federação Internacional de Volibol, um técnico e um árbitro, todos com funções especiais na Delegação.

— Infelizmente, acentua o sr. Roberto Moreira Calçada, não pudemos sair a 28 de abril do Rio de Janeiro, na frente da Delegação Nacional, para tomar as providências necessárias, isto porque o avião atrasou um dia, fazendo-nos chegar a Santiago depois do C-54 da FAB, que transportava os elementos masculinos da Delegação.

ZÊLO

Fomos, outrossim, acusados de separar os homens das môças, não faltando por êsse motivo quem nos chamasse de primários, quando apenas tivemos o propósito de manter as equipes homogêneas para efeito de entrosamento. Aliás, frisou o presidente da CBV, os mesmos elementos que nos chamam de primários pelo excessivo zêlo, são os que dizem que não demos assistência às môças da Delegação.

REGRESSO

Continuando a historiar a sua participação no V Campeonato Sul-Americano de Vôlei, disse-nos o sr. Roberto Calçada que o regresso da delegação estava previsto pelo avião da FAB para 16 de julho, mas os atletas pediram para regressar a 18, a fim de não perderem a disputa final do futebol. O adido aeronáutico do Brasil no Chile reforçou êsse pedido dos nossos atletas, alegando não haver qualquer inconveniente, pois o avião brasileiro aguardaria. Precisei voltar ao Brasil no dia 16, porque tinha passagem comercial e, se não a utilizasse, sòmente haveria lugar muitos dias depois, razão pela qual transferi a chefia da delegação nacional ao vice-presidente da CBV.

— Entretanto, dias antes, o avião da FAB que estava em Santiago do Chile regressou vazio, havendo a promessa das autoridades brasileiras de mandarem outro.

— Quando, afinal, regressei ao Brasil, não havia chegado o transporte da FAB — o que vale dizer que não voltaríamos a 16, mesmo que assim o tivéssemos desejado. Aliás, em que pese ser grande e valiosa colaboradora, a FAB, mais uma vez, deixou-nos em Lima, esperando 4 dias; outros tantos em Pôrto Alegre, em 1958 e uma semana em Montevidéu, em 1956. A alegação de que regressamos deixando os atletas abandonados não procede, pois limitamo-nos a atender a um pedido partido dêles próprios.

VIÑA DEL MAL

Acusaram-nos, também, de abandonar, em Santiago do Chile, a delegação nacional para assistir a jogos em Viña del Mar. Entretanto, sòmente fui a Viña del Mar uma vez na companhia da própria delegação, e de outra feita foi o vice-presidente, também com a delegação, ao mesmo lugar. Sòmente fomos a Viña del Mar, duas vêzes, a 6 e a 10 de junho porque antes disso não seria possível, pois havia programa de vôlí a cumprir.

— Como se vê — diz o sr. Roberto Calçada — as notícias divulgadas sôbre o assunto carecem de base.

NINGUÉM PASSOU FOME

Mas, como se tudo isso não bastasse, alegam os que nos atacam que os atletas teriam passado fome depois do dia 10, quando os alojamentos femininos, só êles, nos custavam Cr$ 1.620,00 de diária por pessoa. Gastamos em quatro dias mais de cem mil cruzeiros, só com as môças da delegação, conforme recibo em nosso poder, dos quais mais de .... Cr$ 25.000,00 dizem respeito a gastos extraordinários.

MALEDICÊNCIA

— Outra coisa que é preciso refutar definitivamente — diz o presidente da CBV: «Nunca houve namôro entre os dirigentes e as atletas, mas o simples fato de serem vistos juntos, serviu de pretexto para exploração malévolas.

Vemo-nos, mesmo, constrangidos a confessar que as atletas mereciam todo o nosso cuidado a ponto de atritar-nos com elementos estranhos à delegação por êsse zêlo.

É preciso que se saiba de uma coisa: jamais qualquer atleta faltou-nos com o devido respeito, em qualquer ocasião. Nossas determinações foram rigorosamente cumpridas. Na única vez que não o foram, tomamos a providência de afastar os elementos que transgrediram as normas regulamentares da seleção brasileira, independente de outras medidas que estaremos sempre prontos a tomar tão logo denunciem sua participação em quaisquer outros atos reprováveis, dos quais, até agora, — frisa o presidente da CBV — não temos o menor conhecimento.

— Por êsse motivo, — diz Roberto Calçada — jamais acusamos quem quer que fôsse como responsável pela quebra de disciplina, exceto dois elementos e pelas razões que constam do nosso relatório ao CND.

No mais, não soubemos onde tenha sido quebrada a disciplina e agurdamos o pronunciamento daqueles que insinuam fatos que teriam ocorrido no Chile, que os apresentem quando convidados a depor.

Foi alegado, também, que os aviões, que deveriam ter saído a 18, sòmente puderam fazê-lo a 22, o primeiro, e a 24 o segundo, quando, na realidade, saíram a 20 e a 22.

São tantas, enfim, as inverdades propaladas, — finaliza o sr. Roberto Calçada — que a nós cabe apenas aguardar serenamente o pronunciamento dos órgãos oficiais.

Sabará, de cabeça

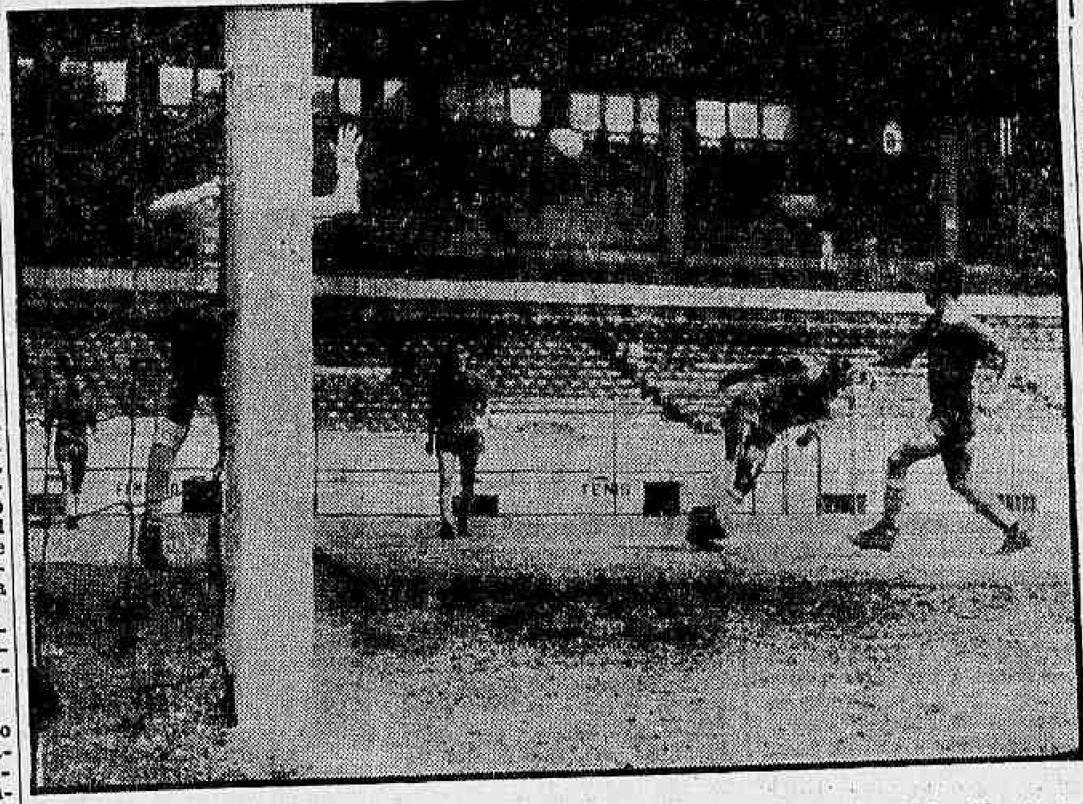

O arqueiro titular, Humberto, que defendeu a meta do quadro reserva, sai do seu arco para defender a cabeçada do ponteiro direito Sabará, derivado para a meia. Humberto, com uma bela atuação, foi um dos responsáveis pela derrota dos titulares que não conseguiam vencer a sua perícia e acabaram capitulando por 3x1. Foto de Gilmar Santos, exclusiva para o DC

Écio teve passe pôsto à venda: Cr$ 20 milhões

O passe do jogador Écio foi finalmente fixado e vai custar para o exterior a quantia de Cr$ 20 milhões e para o Brasil Cr$ 10 milhões, não se interessando de forma nenhuma o Vasco da Gama em renovar o contrato do médio apoiador que por sua vez, devido a uma desintelígência com o treinador Jorge Vieira, está afastado do quadro.

Alguns dirigentes, irritados com o preço do passe do jogador, muito caro para que o craque consiga um comprador, estão dispostos a interpelar a presidência do clube e o Departamento de Futebol. Milton Dias Pinho, vice-presidente de futebol, afirmou que vai solicitar na próxima reunião de diretoria que o passe do craque sofra uma abatimento de pelo menos 50% para os clubes brasileiros.

REINO

Jorge Vieira dirigiu a prática do Vasco da Gama, que teve a duração de 60 minutos. Os aspirantes, derrotaram os titulares por 3 a 1, tentos de Tiriça, Viladoniga e Javan. Vevé assinalou o ponto isolado dos efetivos. Os titulares formaram com Miguel, Paulinho, Brito, Barbosinha e Dário; Vivaldo (Maranhão) e Lorico — Sabará, Vevé (Viladoniga) Saulzinho e Da Silva.

MENISCOS

O zagueiro central Marcos, do time de aspirantes, deverá ser operado dos meniscos. Os atletas Nivaldo e Vevé, se exercitaram apenas durante 30 minutos. Preferiu o técnico poupar estes jogadores para a partida contra o América, que será mesmo realizada domingo à tarde em São Januário.

CORONEL

Caso o lateral esquerdo Dário, expulso na partida contra o São Cristóvão, seja suspenso pelo TJD, o craque Coronel será o seu substituto. Coronel, atuou muito bem entre os aspirantes e não chega a preocupar a suspensão.

Arlindo, juvenil, será o substituto de Didi

Botafogo e Canto do Rio estarão atuando hoje à noite, em General Severiano, complementando a nona rodada do Campeonato Carioca de Profissionais, iniciada sábado próximo passado. O alvinegro vai apresentar no meio do campo o jogador Arlindo, egresso do quadro de juvenis e que é considerado um dos mais promissores valores do futebol brasileiro.

O Canto do Rio tem neste compromisso uma grande "chance" de reabilitação e mandará a campo um quadro mais ou menos remodelado, esperando o técnico João Carlos pelo menos espírito de luta já que tècnicamente o quadro é muito inferior ao adversário. Ari Carola não intervirá na contenda, já que está suspenso pelo Tribunal de Justiça Desportiva.

EQUIPES

Para a partida de logo mais em General Severiano os dois quadros vão alinhar as seguintes equipes: BOTAFOGO — Manga, Joel, Zé Maria, Nilton Santos ou Paulistinha e Rildo — Airton e Arlindo — Garrincha, Amarildo, Quarentinha e Zagalo. CANTO DO RIO — Franz, Procópio, Nézio, Geraldo e Mateus — Jair e Gedir — Jairo, Uriel, Jardel e Fefeu.

PROBLEMA

O quarto zagueiro, bicampeão do mundo Nílton Santos, ainda não se recuperou totalmente de uma contusão que se agravou na Colômbia e vai fazer um teste final minutos antes da partida. Caso não possa atuar o seu lugar será ocupado pelo jogador Paulistinha que várias vêzes já o substituiu. Ontem à tarde, como preparativo final o técnico Marinho deu um treino individual, deixando bem claro a equipe que atuaria. Fêz questão de dizer, ao lado dos diretores do futebol, Djalma Nogueira e Rivadávia Corrêa Méier Filho, que esperava com êste encontro o início de uma grande reabilitação. Os cantorrienses, por sua vez, fizeram apenas um individual em Caio Martins, concentrando-se logo após nas dependências do estádio.

Perda de braço não bota atleta na cêrca: CBD

O Sapucáia F. C., filiado à Liga Campista de Futebol, fêz uma consulta, "sui generis" à CBD sôbre a possibilidade de vir a aproveitar em seu plantel um jogador que sofreu amputação de um antebraço.

A CBD em resposta informou no sentido de que não havendo nenhuma deliberação, nada impede que o jogador participe dos jogos do campeonato.

EXAME LOCAL

Ressalta, por outro lado, a CBD que tendo em vista a precariedade dos elementos constantes do processo, solicita que o aproveitamento do atleta fique a critério do Departamento do clube, a quem incumbirá colocá-lo em condição de jôgo.

A INSISTÊNCIA

Em seu ofício, o Clube Sapucáia, historiou os acontecimentos que deram causa ao acidente, salientando que a sua insistência se deve ao fato de ser o atleta um jogador de ótimas qualidades e por contar com reservas à altura em seu plantel.

O julgamento da matéria coube ao conselheiro Alfredo Curvelo. A sua decisão foi das mais acertadas, demonstrando o alto espírito de humanidade do seu prolator e dando possibilidade a um atleta, vítima de um acidente, de voltar ao seio esportivo.

Santos e Penarol hoje à tarde em B. Aires

Em partida aguardada com grande interêsse em tôda a Argentina, lugar da contenda, no Uruguai e Brasil, Santos e Penarol, decidem hoje à tarde no Estádio de Nunez a Taça "Libertador", e o direito de disputar a final do Campeonato Mundial interclubes contra o Benfica de Portugal, campeão da Europa.

Os santistas apontaram ontem pela manhã no Estádio do River Plate e Lula fêz questão de frisar que não existem problemas para a partida, devendo jogar o mesmo quadro que vêm atuando no certame paulista, inclusive, Pelé.

ESCALADO

Para a partida contra o Peñarol, Lula afirmou que mandará a campo o seguinte quadro: Gilmar, Lima, Mauro, Calvet, e Dalmo; Zito e Mengálvio; Dorval; Coutinho, Pelé e Pepe.

AMBIENTE

Uma grande torcida uruguaia que chegou por avião e pelo mar está em Buenos Aires, disposta a incentivar os seus craques à vitória. Muitos dêles, no entanto, sabedores de que Pelé atuaria pelo Santos, já completamente recuperado, afirmaram que haviam perdido a viagem, uma vez que contra o "Saci" ninguém pode.

DELEGADOS

Os delegados da Confederação Brasileira de Desportos, que já embarcaram para a capital argentina, são os srs. Mozart Machado Di Giorgio e Abrahim Tebet, que estarão presentes à partida, atuando como "olheiros" da CBD.

HOLANDÊS

Para dirigir o "match", já se encontra há bastante tempo em Buenos Aires, o árbitro europeu Léo Horn, que por sinal dirigiu a final da Taça da Europa, entre as equipes do Benfica e do Real Madri.

RENDA

O Santos FC receberá apenas 40 por cento da renda liquida do jôgo decisivo da Taça Libertadores das Américas que disputará, hoje, com o Peñarol, no Estádio do River Plate, em Buenos Aires, segundo o artigo 19 do regulamento do torneio.

Diz ainda o citado artigo, que da renda bruta, 1 por cento será revertido em benefício da Confederação Sulamericana de Futebol e 3 por cento para o Comitê Organizador do torneio.

Da renda bruta do jôgo sairão também, as despesas de passagens (no máximo 22) e estada da delegação de ambos os clubes contendores.

Finalmente, tocará à entidade sede do jôgo, no caso a AFA, o percentual de 20 por cento da parte liquida da arrecadação do jôgo.

Justiça de Minas veio impedir saída de Didi

Dois oficiais da Justiça de Minas Gerais desceram na gare Pedro II, trazendo uma precatória visando impedir a saída do jogador Didi esta madrugada para o Peru, onde vai ser "doublé" de técnico e jogador do Desportivo Cristal.

Ontem, segundo informações colhidas, essa precatória transitou em Juízo, podendo ser Didi até mesmo prêso ao embarcar, sob alegação de não cumprir pensão alimentícia reclamada por sua mulher para o filho.

PELA BRANIF

Segundo foi dado a apurar, Didi preparou tôda a documentação para viajar pelo vôo 972, da Braniff com destino à Lima, estando a saída do avião prevista para às 2 horas desta mudragada.

Sabe-se que Didi, ontem mesmo tomou conhecimento do que contra êle estava preparado e tomou providências, a fim de contestar a ação de alimentos, admitindo-se que êle venha conseguir prorrogação na ação, aguardando seu retôrno ao Rio, o que se dará o mais rápido, para sua defesa em Juízo.

Notas de basquete

Para ganhar o certame carioca de basquetebol masculino, e assim recuperar a hegemonia do bola-ao-cesto no Estado da Guanabara, o Flamengo atravessou invicto a fase de classificação, quando se sagrou campeão da Zona Sul e em seguida venceu todos os adversários da fase final.

A campanha invicta do clube da Gávea é resultado de um trabalho eficiente e meticuloso de um técnico que age sempre no sentido de armar um conjunto coeso e disposto à luta a qualquer momento. Kanela comanda um quadro integrado de elementos homogêneos, todos imbuídos do mesmo princípio de obediência às regras disciplinares, de atendimento aos rigorosos treinamentos e acima de tudo firmeza e decisão, quando na luta pela conquista de uma vitória. Assim, contando com o extraordinário Algodão, autêntica peça-chave nos jogos decisivos, com Fernando, Valdir, Oto, Zeca, Gutinho, Paulinho, Arnaldo e o apoio do diretor Oaquim, o técnico Kanela conduziu o Flamengo à vitória final, obtendo nessa temporada cestobolística de 1962 o seu mais difícil título entre os conquistados nestes últimos 15 anos.

NÚMEROS

Os seis clubes concorrentes ao título de 1962 apresentaram a seguinte produção numérica:

FLAMENGO (campeão) — 10 jogos, 10 vitórias, 689 pontos pró e 445 contra. Saldo: 244. Média de pontos por jôgo: 69 x 44,5.

FLUMINENSE (vice-campeão) — 8 vitórias e 2 derrotas — 704 pontos pró 542 contra. Saldo: 162. Média de pontos por jôgo: 70 x 54.

TIJUCA TC (3º lugar) — 5 vitórias e 5 derrotas — 451 pontos pró e 562 contra. Deficit: 21. Média de pontos por jôgo: 54 x 56.

VASCO DA GAMA (3º lugar) — 5 vitórias e 5 derrotas — 605 pontos pró e 683 contra. Deficit: 78 pontos. Média de pontos por jôgo: 60 x 68.

GRAJAÚ TC (4º lugar) — 1 vitória e 9 derrotas — 431 pontos pró e 547 contra. Deficit: 116. Média de pontos por jôgo: 43 x 55.

BANGU AC (4º lugar) — 1 vitória e 9 derrotas — 501 pontos pró e 642 contra. Deficit: 141. Média de pontos por jôgo: 50 x 64.

MAURÍCIO

Treino do Fla

No treino coletivo realizado, ontem, no campo do Nova América, o Flamengo armou o seu conjunto para enfrentar domingo no Maracanã a representação do Olaria surgindo como atração o atacante Luís Carlos, que substituindo Dida, no quadro titular, marcou três gols.

O exercício, conduzido por Flávio Costa, apresentou bom desenvolvimento técnico, registrando-se no final o escore de 3 x 1 pró-efetivos. Coube a Paulinho o único tento dos suplentes. Na manhã de hoje, os invictos rubro-negros, farão um apronto físico-individual no campo da Gávea.

Flu treinou com Hilton na ponta

Preparando-se para a partida de sábado à noite, contra o Bangu, o Fluminense, sem Escurinho, que está afastado 20 dias por distensão, e sem Roberto, que extraiu três dentes, treinou coletivamente nas Laranjeiras, tendo o quadro titular vencido os reservas por 4 a 3.

A concentração será iniciada logo mais à noite, na casa nova da Rua das Laranjeiras, remodelada e pintada para receber os craques tricolores. Zezé Moreira não gostou muito do quadro titular, tendo várias vêzes parado o treino para chamar a atenção dos jogadores que não cumpriam suas determinações.

COMO TREINARAM

Os dois quadros treinaram assim constituídos: TITULARES — Márcio; Jair Marinho, Pinheiro, Dari e Altair; Oldair e Paulinho; Calazans, Válter, Rodrigo e Hílton. RESERVAS — Castilho; Carlos Alberto, Zó Luís, Riva e Nonô; Iris e Luís Henrique; Gioó, Evaldo, Valdir e Gílson.

OS GOLS

Os tentos de prática foram marcados por intermédio de Rodrigo (2), Válter e Hílton para os titulares, cabendo a Evaldo (2) e Valdir os gols da equipe reserva.

EDMILSON

Operado dos meniscos e dado como inutilizado para o futebol, o jogador Edmílson já batia bola sob as vistas do dr. Nílton Paes Barreto, que não escondia o seu contentamento, dando mesmo logo a seguir permissão para que o jogador inicie os treinamentos individuais e coletivos. Segundo o chefe do departamento médico tricolor, Edmílson já poderá atuar no returno, faltando apenas perder o receio de chutar bolas fortes e disputá-las com os adversários.

Teatros & Boîtes
Programa para sua Noite

Teatro Nacional de Comédia
AVENIDA RIO BRANCO, 179 — TEL.: 22-0367
3.º MÊS DE SUCESSO!
"O PAGADOR DE PROMESSAS"
De Dias Gomes — Dir. José Renato
Cen. e Fig. Anísio Medeiros
HOJE, AS 21 HORAS

EDY AND ROB
acrobatas modernos
E AINDA PROFESSOR ROBERTINI (MAGIA MODERNA)
AVENIDA ATLANTICA, 1.424 — TELEFONE: 37-6319

little club bar
Apresentando a melhor música para ouvir e dançar com solovox espetacular do
Joe Hamond
CONJUNTO DE
ZÉ MARIA
LIVIO ROMANO
Serviço de Restaurante
Rua Duvivier, 37-L — Telefone: 57-6984

PLAZA HI-FI SOCIETY
AVENIDA PRADO JÚNIOR, 258
Direção geral de MAURICIO LANTHOS
APRESENTA HOJE
CLUBE DOS PRODUTORES
PATROCINADO PELA TV-PROGRAMAS E MELODIAS CONTINENTAIS
SEM COUVERT — SEM CONSUMAÇÃO
ABERTO A PARTIR DAS 15 ATE AS 5 HORAS DA MANHA
RESERVAS DE MESAS PELO TELEFONE: 57-1870
DOMINGO: CLUBE DE TV E TURFE

O BAR CANGACEIRO
ANUNCIA A VOLTA DE
BOOKER PITMAN
TODAS AS SEGUNDAS, TERÇAS E QUARTAS-FEIRAS
E CONTINUA A VOZ E O SORRISO DE
HELENA DE LIMA
TODAS AS QUINTAS, SEXTAS E SABADOS

UMA SUPER-PRODUÇAO PARA 1962!

O MAIOR E MAIS LUXUOSO «SHOW» DAS NOITES CARIOCAS

JOHNNI ALF
Trio Musical de Jazz
BOTTLES BAR
Rua Duvivier, 37-J — Tel. 57-1065

GRANDE HOTEL ESTORIL
LIDERANDO OS HOTEIS DO E. E. SANTO
VITÓRIA — E. E. SANTO
O maior, o mais luxuoso e o mais moderno Hotel do Estado — End. tel. — ESTORIL — Tel.: 2-217

RAIO-X
Dr. Victor Côrtes
Exames radiológicos em residências
TOMOGRAFIAS
Diàriamente das 8 às 11 e das 14 às 17 horas
RUA ARAÚJO PÔRTO ALEGRE, 70
9.º andar — Tel.: 22-5330

Garantia
Cortesia
Bons Serviços
BANCO LAR BRASILEIRO S/A
Associado ao "The Chase Manhattan Bank"
MATRIZ:
Rua do Ouvidor, 98
Agencias Metropolitanas:
Conscienciosos: Rua Uranos, 1075
Cascadura: Av. Ernâni Cardoso, 77
Catete: Rua Laranjeiras,
Copacabana: Av. Copacabana, 601
Ipanema: Rua Visc. Pirajá, 559-B
Madureira: Rua Maria Freitas, 110
Méier: Rua Dias da Cruz, 47-A
Tijuca: Rua Haddock Lôbo, 40
M-A.087

Lacerda vai estudar problema das Kombis

Diario Carioca

RIO DE JANEIRO, QUINTA-FEIRA, 30 DE AGÔSTO DE 1962

A portaria que reduziu a cinco horas por dia — exceto sábado — o período para as "Kombis" fazerem lotação, poderá ser revogada nos próximos dias com a saída do coronel Américo Fontenele, do Departamento de Concessões, pois o governador Carlos Lacerda não está satisfeito com a forma como o titular do setor vem se conduzindo, criando problemas que, cada vez mais, têm agravado o problema do trânsito na cidade, com as constantes modificações na mão e contramão das principais artérias e proibições absurdas e inexplicáveis, como no caso das "Kombis".

Com grandes problemas para solucionar, diàriamente, o governador tem sido procurado por inúmeras pessoas descontentes com a atuação do coronel Fontenele e seus auxiliares diretos, como também com o sr. Stélio Morais, diretor do Serviço de Trânsito, que chegou a mandar seus guardas prenderem as "Kombis" que julgam estar fazendo lotações fora do horário, como procedeu o guarda n.º 1.404, na manhã do dia 22 do corrente, quando prendeu até os passageiros, inclusive três môças.

POR TRAS DAS CORTINAS

A insatisfação do governador prende-se ao fato de ter chegado ao seu conhecimento que voltou a funcionar, no Departamento de Concessões, o regime da proteção, pois no caso das Kombis, tudo estaria sendo feito por influência do presidente do Sindicato dos Motoristas Autônomos da Guanabara e ação direta da emprêsa Castelo Auto-Ônibus S. A., que explora a linha 21, Mauá-Leblon.

A convicção dessa influência se prende ao fato de que a primeira providência do coronel Fontenele foi afastar as Kombis da Praça Mauá, embora a condução daquele logradouro para Copacabana seja a mais deficiente possível. Nas explicações dadas aos kombistas, Fontenele disse que era em obediência aos planos de retirar a condução para Copacabana, da Praça Mauá, mas ficou sem responder quando os kombistas lhe perguntaram porque então não procedia da mesma forma com os velhos carros da Castelo Auto-Ônibus S.A.

VOLTARIAM À MAUÁ

Solucionado o problema pelo governador, os carros Kombis voltariam a trafegar no percurso Mauá-Copacabana em horário mais elástico, compreendendo todo o período considerado crítico para o trânsito — manhã, tarde e hora de almôço.

As dez razões apresentadas pelos kombistas, na exposição de motivos que enviaram ao coronel Fontenele, divulgada pelo DC foi um dos principais motivos que levaram o governador a estudar atentamente a questão, pois ficou convencido que faltou justiça no tratamento aos kombistas, em comparação à emprêsa Castelo Auto Ônibus S.A.

ÚLTIMA FALHA

A última falha do Departamento de Concessões, que agravou sua situação diante do governador, foi a de promover uma concorrência sem divulgação, principalmente aos interessados diretos, para a exploração de uma nova linha de ônibus, que ligará o Cocotá, na Ilha do Governador, à Praça Saens Pena.

Essa linha não resolve o problema dos moradores que é de condução interna, pois os residentes na Freguesia e bairros mais distantes, não têm como se locomover para outros pontos da Ilha.

Essa medida, também sem benefícios para o povo, teve efeitos prejudiciais sôbre os motoristas proprietários de lotações que vinham explorando a linha Bonsucesso à Freguesia, há mais de sete anos, formando a Viação Ilha S.A.

Água benta na casa forte

O conferente do cais do pôrto, sr. Gustavo Tanil, quando examinava os botijões de água benta no interior da casa forte onde se encontram

Padre em retiro deixa água benta no Pôrto

Sòmente após as dez horas de sábado deverão ser tomadas as providências para a retirada, do Cais do Pôrto, dos cinco botijões de água benta de Lurdes, que vieram por navio, mandadas pelo cônego Fernando Ribeiro, da Igreja da Candelária. O cônego participou, na Europa, de um Concílio, estando atualmente em retiro, no Sumaré, que só terminará dia 1 de setembro — segundo informação colhida na Candelária.

O motivo da retenção dos botijões foi o de ter a mercadoria chegado sem acompanhante sendo então necessário, para a sua retirada, uma requisição da pessoa que a despachou, ou do despachante do entreposto, mediante autorização daquela. — A informação é do sr. Barcelos, encarregado do Armazém 1 do Cais do Pôrto.

A AGUA

A água benta, depositada em cinco botijões plásticos, pesando 128 quilos, está guardada na casa forte do armazém n. 1 do cáis, local onde ficam retidas as mercadorias desacompanhadas, até serem requisitadas. Procede de Marselha, França, e foi transportada pelo navio Provence, tendo sido descarregada a 22 do corrente.

Kennedy será patrono da Economia êste ano

O presidente John Kennedy será o patrono da turma de 1962 da Faculdade Nacional de Ciências Econômicas: recebeu convite e respondeu afirmativamente, declarando-se "sobremaneira honrado pelo convite e feliz em aceitá-lo".

O convite foi dirigido, por carta, ao presidente americano pelos estudantes Júlio César Urzedo Rocha, Gastão Ferreira Lobão e Ricardo Leal de Miranda, integrantes da comissão de formatura dos diplomandos de 1962, e a resposta lhes foi entregue pelo adido cultural da Embaixada dos EUA no Rio.

ALIANÇA

Conforme explicaram os citados estudantes, é praxe, naquela faculdade, convidarem um paraninfo, membro do corpo docente, e um patrono, selecionado entre personalidades marcantes de qualquer atividade. Pela primeira vez, foi endereçado convite a um estrangeiro, no caso, o presidente norte-americano. A razão da escôlha do nome de Kennedy pelos estudantes da Faculdade Nacional de Ciências Econômicas, prende-se ao programa da "Aliança Para o Progresso", como a primeira realização de envergadura, oriunda da nação norte-americana, em auxílio ao desenvolvimento econômico e social de seus vizinhos latino-americanos.

RESPOSTA

Em cerimônia realizada no gabinete do diretor da Faculdade Nacional de Ciências Econômicas, professor Djacir Menezes, o dr. George Boehrer, Adido Cultural da Embaixada dos Estados Unidos, no Brasil, fêz entrega, aos três estudantes citados, da carta-resposta do presidente Kennedy aceitando o convite, cujo texto é o seguinte:

"Prezados Senhores.

Muito obrigado por sua atenciosa carta em que me convidam para ser o patrono da Turma de Economistas de 1962, da Faculdade Nacional de Ciências Econômicas, da Universidade do Brasil. Como cidadão não brasileiro, sinto-me sobremaneira honrado por seu convite e feliz em aceitá-lo.

Considero a associação com a classe de economistas com o mesmo orgulho e satisfação que nós, nos Estados Unidos, temos tido com a nossa longa e fecunda associação como o seu país.

HORA GRAVE

Os diplomandos da turma de 1962 ingressam no cenário do mundo em instante grave de sua história totalmente diferente daquele que nossos países conheceram. Êste é o momento em que poderosas fôrças de transmutação manifestam-se, não apenas no mundo das ciências, mas também nos campos da política e da economia. Podemos temer essas novas fôrças e sucumbir diante delas, ou podemos fazer frente ao desafio que representam e lutar por um mundo melhor, baseado nos princípios da justiça social e da dignidade da criatura humana. Esta é a fôrça que vivifica a Aliança Para o Progresso, sob a qual americanos do Sul e do Norte estão trabalhando unidos e da mesma maneira, para a conquista de uma vida melhor para todos os povos do Hemisfério.

Em suas mãos e nas de outras classes, em qualquer parte do mundo, repousa a resposta ao futuro.

Presidente disse sim

A resposta afirmativa do presidente Kennedy chegou aos quase economistas cariocas pelas mãos do sr. George Boehrer, adido cultural da Embaixada dos E.U.A. A foto registra o momento da entrega da carta aos universitários

Lei da 'Telebrás' é mais estatal que da Petrobrás

A lei sancionada pelo presidente João Goulart, criando uma emprêsa brasileira de Telecomunicações, será estruturada nos próximos meses, e entrará em funcionamento no mais curto período de tempo possível. Em sua essência a "Telebrás", nome sugerido pelo cel. Dagoberto Rodrigues, diretor do DCT, é mais estatal que a Petrobrás, pois não admite, de forma alguma, capital privado em sua constituição.

O nôvo órgão ficará subordinado, diretamente, ao Conselho Federal de Telecomunicações e à Presidência da República, até que seja criado o Ministério das Telecomunicações, em estudo no Congresso Nacional. Com a criação do nôvo Ministério, o atual Departamento de Correios e Telégrafos se dividiria em Correios, Telégrafos e Telefônicos.

CONFUSAO

Fôrças interessadas em confundir a opinião pública, conforme classificou o coronel Dagoberto Rodrigues, em seu encontro com a imprensa, estão difundindo o boato de que através da nova emprêsa criada agora, os "trustes" internacionais poderiam, fàcilmente, dela participar, pois existem artigos permitindo isso. Esclareceu o diretor do DCA ser inteiramente impossível a ocorrência, tendo em vista que o art. 42 da Lei, que institui o Código Brasileiro de Telecomunicações, veda, de forma peramptória, a participação de capitais, que não os do govêrno, na emprêsa. Citou ainda o sr. Dagoberto Rodrigues, o caso da Petrobrás, quando da sua criação, as mesmas fôrças, derrotistas e inimigas de nossa independência agiram do mesmo modo, espalhando os mais desconcertantes boatos visando, única e exclusivamente, prejudicar o nôvo órgão em formação, ontem como hoje, a história se repete.

DIREITOS DO FUNCIONALISMO

As mesmas pessoas interessadas em propalar que a emprêsa a ser criada não é estatal e pode ter a participação do capital estrangeiro, anda espalhando que o funcionalismo do DCT será prejudicado quando fôr transferido para a "Telebrás". Os que forem transferidos, se o forem, não perderão nada com isso, seus direitos serão respeitados. Os salários pagos serão melhores, tão bons como os da Petrobrás. E' uma emprêsa que nasce capaz de dar aos seus funcionários participação nos lucros, inclusive sindicalização.

EMPRÊSAS TELEGRAFICAS

Quando em funcionamento, a Telebrás concorrerá com as emprêsas privadas de comunicações, até que os contratos destas emprêsas terminem. Aí, então, o govêrno cuidará da sua encampação. Quanto à indenização a ser dada pela encampação de tais emprêsas é um fato a ser estudado. A Aliança Para o Progresso prevê um seguro para os casos de encampação de emprêsas privadas. Mas isso é um caso a parte e a conveniência da encampação poderá ser determinada em época oportuna. Minha opinião pessoal é que o Brasil precisa de telecomunicações e que esta deve ser feita pelo Estado, tão logo êle esteja em condições, deve encampar as emprêsas privadas.

ARTIGO 42

O artigo 42 da lei de Telecomunicações, votada pelo Con-

(Conclui na 2ª página)

Coronel inventa nome

O coronel Dagoberto Rodrigues, diretor do DCT, quando concedeu entrevista à imprensa esclarecendo dúvidas sôbre o Código Brasileiro de Telecomunicações, sancionado ontem pelo presidente Goulart

CONFERÊNCIA EM VERSOS

Durante a reunião comemorativa da data de sua fundação que a Sociedade dos Homens de Letras do Brasil realizará, amanhã, sexta-feira, a poetisa Ricardina Ione fará uma conferência em versos, sôbre temas folclóricos do Norte e do Nordeste. A reunião será às 16 horas, na sede do Sindicato dos Engenheiros, na Avenida Rio Branco, 124, salas 201 e 201, sendo franca a entrada.

"Camundongo" vai ter vida melhor

A Comissão de Amparo à Produção Agropecuária vai destinar 5,6 milhões de cru-

(Conclui na 2ª página)

Procura é maior

A procura de bilhetes da Loteria Federal é maior do que a oferta, mas as Caixas Econômicas não permitirão o "câmbio-negro", segundo o presidente do conselho superior, sr. Olinto da Fonseca (foto)

Loteria Federal não permite câmbio-negro

Os bilhetes da Loteria Federal já estão a venda em todo o país desde ontem. São 40 mil bilhetes dos quais 11.500 serão vendidos na Guanabara, 12 mil em São Paulo e o resto em diversos Estados do país. Apesar da oferta ser menor do que a procura, o presidente do Conselho Superior das Caixas Econômicas, sr Olinto da Fonseca, disse ontem, em entrevista coletiva a imprensa, que "não permitiremos o "câmbio-negro". Estamos começando agora, mas o problema do ilícito já vem sendo estudado há muito tempo".

Ao Conselho caberá emitir e distribuir os bilhetes e a fiscalização das vendas está a cargo do Ministério da Fazenda. Dentre os projetos incluem-se quatro grandes extrações por ano a Loteria terá a primeira grande extração. Por enquanto, serão efetuados três sorteios em 15, 22 e 29 de setembro, mas a partir de outubro a Loteria terá dois sorteios às quartas-feiras e aos sábados.

COMO SERA

Segundo as declarações do sr Olyntho Fonseca, a Loteria permitirá a aplicação de mais de nove bilhões de cruzeiros em obras públicas do Govêrno Federal, empréstimos a municípios, financiamentos através das Caixas Econômicas e melhoramentos da Previdência Social, dentro de um plano previsto para o ano que vem.

Os bilhetes, no preço unitário de Cr$ 1.575,00, estão sendo vendidos pelas Caixas Econômicas, casas especializadas e ambulantes, de preferência incapacitados físicos. Para evitar o câmbio negro o presidente do Conselho diz que a população "deve pagar o preço estipulado por lei e fiscalizar o trabalho dos vendedores ambulantes".

OS PREMIOS

Além do prêmio de 15 milhões de cruzeiros, a Loteria

(Conclui na 2ª página)

ASSEMBLÉIA:

Gladstone contrário a Corbisier

O deputado Gladstone Chaves de Melo deu parecer contrário, na Comissão de Justiça, ao projeto do sr. Roland Corbisier, criando o Banco de Desenvolvimento Econômico do Estado da Guanabara e o Conselho de Desenvolvimento Econômico, tendo o sr. Hugo Ramos Filho solicitado vistas da proposição que não chegou, assim, a ser votada.

Na pauta de trabalhos da Comissão de Justiça encontravam-se mais de cinqüenta projetos, em sua maioria sem importância. Ontem, pelo Regimento Interno, funcionariam, apenas, as comissões permanentes mas, apenas, a de Justiça, trabalhou. Tôdas as outras, por falta de número, tiveram adiadas as respectivas reuniões.

Fim de Seminário

***Em cerimônia** presidida pelo professor Dagomir Azevedo, **diretor** da Escola de Serviço Público do Estado da Guanabara, **o** Serviço de Intercâmbio e Cultura da ESPEG promoveu on**tem a** entrega de certificados a mais de duzentos servidores **categorizados** que vêm de participar do seminário a êles des**tinado.** Especialmente convidados para participar da soleni**dade.** os srs. Otávio Borgeth e Romeu Loures, presidentes da **FOM** e da Fundação Leão XIII falaram sôbre as organizações que dirigem*

Assistência Social

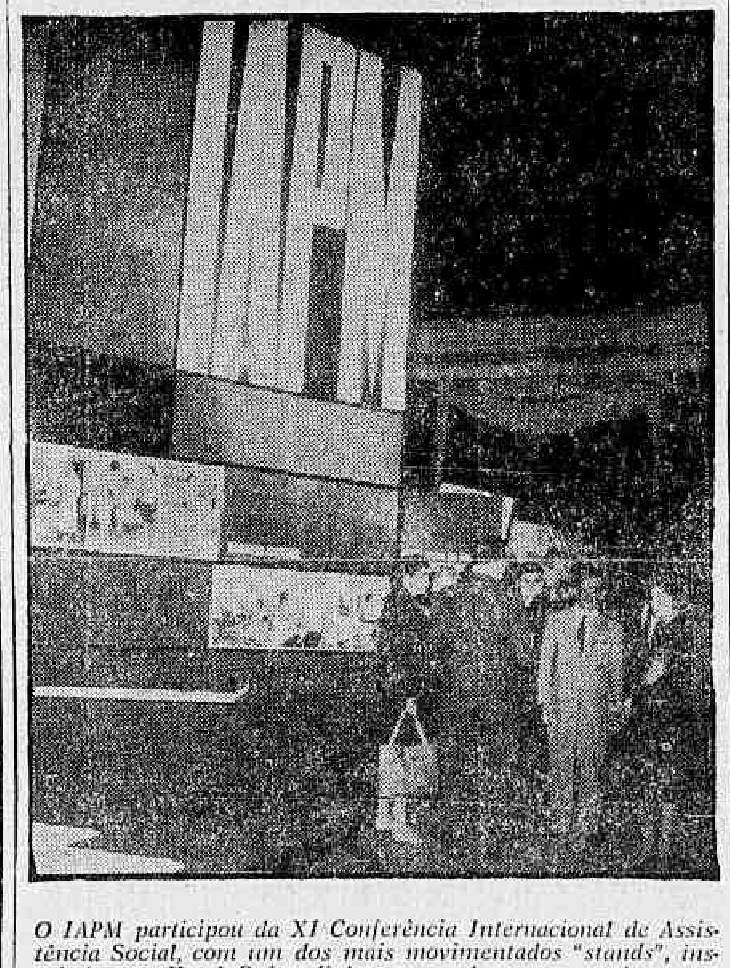

O IAPM participou da XI Conferência Internacional de Assistência Social, com um dos mais movimentados "stands", instalados no Hotel Quitandinha, no qual mostrou tudo o que vem fazendo o Instituto na matéria. O serviço social, que é um dos pontos mais importantes dos nossos órgãos de previdência social, levou a Petrópolis mais de 2 mil técnicos no assunto, representando 50 países

Nôvo método

A Polícia resolveu acabar com a mendicância. Os mendigos, verdadeiros ou falsos que enchiam as ruas e praças da cidade dando-lhes características de "Páteo dos Milagres", estão sendo retirados de circulação.

Não foram, porém, levados para algum asilo ou para outro qualquer estabelecimento congênere a fim de serem tratados das enfermidades que possuem ou dos defeitos que têm e que os impossibilita de trabalhar.

Apanhados nas vias públicas, de dia e de noite, muitos dormindo ao relento por não disporem de um local para morar, os mendigos foram metidos em camionetas policiais que percorrem as estradas de rodagem fluminenses deixando-os aqui e acolá, abandonados à sua sorte, durante as horas mortas da noite.

Uns foram jogados ao longo da estrada Amaral Peixoto, outros na rodovia Rio-Magé, outros ainda nas cidades de Campos e Vassouras.

E' um ato indigno e desumano que prova, à sociedade, de que são capazes o atual chefe de Polícia e alguns de seus auxiliares mais íntimos como é o caso do não menos célebre delegado Cecil Borer, um dos sustentáculos da ditadura e do fascismo policial.

Desabrigados, famintos, rotos e maltrapilhos, sem o menor auxílio financeiro, alguns padecendo de males graves, os mendigos colhidos foram violentamente afastados desta cidade e levados para pontos distantes do Estado vizinho.

E' um nôvo método de limpeza da cidade. E' o único meio de que dispõe o govêrno e seus asseclas policiais para limpar a cidade e apresentá-la aos turistas ou aos visitantes de outras cidades brasileiras como cidade padrão.

E' um método que se baseia na indignidade de uns e na subserviência de outros e que define muito bem o moral dos nossos dirigentes policiais.

TIMBAÚBA

RONDA CARIOCA

Amor contrariado gera homicídio

Adelson Silva, um barbeiro de 28 anos, casado, que residia na Rua Dom Carlos, 4, em São Cristóvão, foi assassinado, ontem, cêrca das 17 horas, com cinco tiros de revólver, pelo marginal Osvaldo Bellort da Silva, mais conhecido pelo vulgo de "Tandonga". O crime, segundo as autoridades do 14º Distrito Policial, foi premeditado e executado pelo criminoso, que tinha uma "diferença" com a família da vítima.

Amores contrariados, foi o que levou o marginal a cometer o assassinato do barbeiro. Segundo a sogra dêste, viúva Maria Aguiar Monteiro, de 67 anos, "Tandonga" cumpriu, agora, uma promessa que há tempos havia feito, ou seja, matar alguém de sua família, que tinha impedido conservar seu romance com a jovem Iára Alves Monteiro, de 29 anos, cunhada da vítima.

"Cocito" ganhou

A firma "Cocito Irmãos Técnica e Comercial S.A.", moveu ação ordinária contra a União e teve ganho de causa, para exclusão de débitos fiscais, referente a taxa de despacho aduaneiro que a Alfândega exigiu para desembaraço de mercadorias isentas de impôsto de importação.

O juiz Fonseca Passos, da 2ª Vara da Fazenda, julgou procedente a ação, pois, no seu entender "a taxa de despacho aduaneiro é apenas uma maneira muito mal disfarçada para cobrança de impôsto, visto que a dita taxa não é taxa e sim impôsto"

Marginal feriu o menor

Revoltado porque fôra denunciado às autoridades policiais do 14º Distrito como assaltante a mão armada, o indivíduo Antônio de ... atirou, na tarde de ontem, em Eleílio Marinho (16 anos, comerciário, residente no Parque Proletário de São Cristóvão) filho de João Marinho, autor da queixa à polícia.

Em estado gravíssimo, uma vez que foi atingido na região lombar esquerda, Eleílio foi transportado para o Hospital Sousa Aguiar onde ficou internado. O fato foi comunicado ao comissário do 14º DP que prometeu tomar as providências. Antônio, que é elemento de péssimos antecedentes, conseguiu fugir.

Chacinadores denunciados

Manoel Teixeira Bastos e Magno Felizardo da Silva, autores do latrocínio de que foi vítima o casal José Cândido-Maria Isabel Medrado da Costa Sena, fato ocorrido na Rua Visconde de Caravelas, 78, foram denunciados, na tarde de ontem, pelo promotor da 6ª Vara Criminal.

Falso agente

Válter Schetini prestou depoimento, na tarde de ontem, na 14ª Vara Criminal (juiz Pereira Pinto ao qual confessou ter prometido mediante propina, rasgar processos de Afonso Sampaio referente a infrações fiscais. Ao fazer tal promessa, Válter Schetini disse que era Agente Fiscal da Renda Mercantil o que ficou positivado em diligência policial, não ser verdade, quando foi prêso pelas autoridades policiais. Perante o magistrado Afonso Sampaio reafirmou a acusação que formulará contra Válter. Agora, os autos vão com vistas ao Promotor para as alegações finais.

Disparo acidental

Manoel Pereira de Sousa (13 anos, residente na Ladeira do Castro 215 sobrado), quando brincava com seu coleguinha Reinaldo, seu vizinho, com a espingarda de seu pai, em dado momento a arma disparou, e foi atingir Manoel Pereira, no hemitórax esquerdo, com ferimento penetrante, sendo levado ao Hospital Sousa Aguiar, aonde medicou-se e após se retirou. As autoridades do 10º Distrito Policial registraram o fato.

Morte misteriosa

Mário Nunes Prado (60 anos, português, viúvo, residente na Rua Barão de São Félix, 51 — quarto 20) foi encontrado morto em circunstâncias misteriosas, ontem, pela manhã, pelo encarregado do Edifício, Manoel Gonçalves.

A Polícia não aceitou a hipótese de morte natural não obstante as declarações do encarregado do prédio no local.

Marujo traficava cocaína

O marinheiro José Mendes de Sousa (25 anos, solteiro, Avenida Brasil, 1.498) e o operário Agnaldo Lage (52 anos, casado, Rua Moreira César, 84), são os traficantes de entorpecentes que ontem, pela madrugada, respectivamente na Cinelândia e Glória, foram presos por detectives da Delegacia da Vigilância e Capturas. O primeiro, ao ser prêso pela turma chefiada pelo detective Luís, levava dois pacotes contendo cocaína e transitava pelas imediações do prédio 21 da Rua Álvaro Alvim.

Ao receber voz de prisão, procurou fugir jogando a "poeira do sonho" no chão. Prêso, confessou que esperava, naquele local, três de seus fregueses viciados. O marinheiro, por sua vez, detido pela turma do detective Reyder, resistiu "bravamente" à prisão, tentando cortar os policiais à navalha. A prisão do marujo verificou-se no Largo da Glória, quando êle, com nove "dólares" de maconha, procurou o "hall" de um prédio daquêle local para fumar. Como José Mendes, o marinheiro declarou na DV que seu "negócio" tem sido rendoso nas imediações da Lapa, nos últimos dias.